夕刊
京城日報
夕刊一部　定價金貳錢
編輯兼發行人　瀧田林儀
印刷人　神永昇
京城府太平通一丁目三十一番地
發行所　合資會社京城日報社

贈　13.3.25　帝國圖書館

招魂社の勸請に就て

【龍山師團當局談】朝鮮半島に招魂社を勸請する事に就て、豫て軍部當局や官民有志の間に問題となつて居たのであるが、今次事變と共に一層機運が熟して來た、師團當局は特に此れが具現を念願し八方努力して來たのであるが、京城發展の現況に鑑み先づ以つて至急敷地決定の必要を痛感し、最近吉田大佐は坂本中佐及び在鄉軍人聯合分會長安倍少將と共に候補地の實地調査を終へ、朝鮮總督府關係當局に意見を具申せし處、かねて本件につき考慮中なりし大竹局長は快くこれに諒解贊同し近く共に實地踏査をなさんと申合せ迄出來たので師團當局は大いに感激してゐる、愈よ地域を決定して神域地均しのため各方面の勤勞奉仕を煩はすに至るのも遠くはあるまい

敵六機を擊墜
陸の荒鷲、漢口を空襲

【上海二十一日同盟】二十一日午後七時中支軍發表＝我が村岡大尉の指揮する〇〇機は本二十一日午前六時三十分〇〇基地を出發、長驅漢口攻略に向ひ同地上空に於て先づ敵のノースロップ及びE十五型各一機を、次いで同時に滯空しありしE十六型戰鬪機及び同時に離陸上昇せし同機各二機、合計六機を逐次擊墜せり、本攻擊に參加せし我が工藤中尉機は未だ歸還せず

我海軍航空隊 粵漢線を襲ふ

【香港二十一日同盟】我が海軍航空部隊は二十一日も惡天候を冒して午前中四回に亘つて粵漢線を襲ひ汀泗橋に猛爆を加へこれに大損害を與へた

三民主義青年團 武漢防衛に參加

【香港二十二日同盟】漢口來電によれば三民主義青年團は中央執行部會の決定に基いよ／＼武漢防衛に參加することになり、二十二日漢口に青年事務所を開設した、右青年團は組織以來既に團員五千餘名を數へてゐるが武漢防衛に參加する者はそのうち一千五百名であると言はれる、元來三民主義青年團は組織の當時全國大會において蔣介石の提議によつて組織されたもので、國共合作後國民黨內部に共產黨の抬頭しきたものあり、これが對抗策として共產主義の青年團組織を破壞し共產黨の進出を阻止せんとしたものであつた、しかるに今度武漢防衛に參加するに至つたのは完全に共產黨の主張に屈服したものであり、共產黨勢力がいよ／＼擴大强化されたことを物語るものと見られる

國民精神總動員 高陽郡聯盟
けふ發會式擧行

京畿道高陽郡聯盟では廿二日午前十時から同郡會議室に於て京畿道知事外官民多數列席の下に、國民精神總動員高陽郡聯盟の發會式を擧行した

本府物價委員會
けふ開催、要綱を決定
總督臨席、大野會長から挨拶

物價調整對策を確立すべき朝鮮總督府物價委員會は二十二日午後一時から總督府第一會議室に於て南總督臨席、大野政務總監（會長）以下委員三十二名、幹事十五名出席の下に開催され、劈頭大野會長の挨拶あつてのち議事その他につき申合せを行ひ、物價調整計畫の要綱につき協議し、之を決定した【寫眞は同委員會】

第一回總會に於ける 會長挨拶

朝鮮總督府物價委員會第一回總會開催に當りまして職務上會長の席を汚すことに相成りました關係で一言御挨拶申上げたいと思ひます

物價 は世界的に騰貴の傾向にありますのに我國に於ても騰貴を續けて居るのであります、斯る事態は國民生活に多大の脅威を與へる許りでなく輸出貿易の阻碍、生產力の擴充、戰時財政の圓滑なる遂行に障碍を與へる等種々の支障を來す恐れがありますので、現下の戰時體制下に於きましては物價の騰貴は極力之を抑制せねばならぬことは今更申上げる迄もないことであります

殊に 今次事變以來兵站基地として居ります我朝鮮としては此の重大使命を果す上に於きましても物價の抑制は極めて緊要なことでありまして、本府に於きましては既に物價昂騰抑制策として昨年五月暴利取締令の發布を施しまして其の後三回に亘り之が大改正を施し取締の强化徹底に努めると共に

一般 消費の規正、貯蓄の獎勵、國民精神總動員運動等各種の方策を實施して物價の調節に努めて來たのでありますが、事變の進展に伴ひ軍の需要は益々增大する一方輸入は國際收支の均衡を保持し貨幣水準を維持するため益々制限的になり、爲めに前段の諸方策だけでは物價昂騰の抑制に十分の效果が期せられない狀勢になつて來たのであります

內地 に於ては既に中央及地方に物價委員會を設置し、委員會は政府及地方長官の諮問に應じ有效適切なる施策を爲し政府は之に基いて多くの品目に基準價格又は最高價格を定め更に此等を次第に法定價格として法的に價格を規正する等の方策を實施し效果を擧げつゝあるのであります、內地と同樣の目的を以て設置せられました本委員會も亦內地のそれと同樣

否そ れ以上の效果を擧げしめる樣一段の御努力を切に御願ひする次第であります、本會の議事は出來る丈形式に捉はれることなく實際的に十分な御意見を開陳せられる樣致したいと存します

岸田、川田兩軍曹は
紅顏の少年航空兵
陸の荒鷲、漢口空襲詳報

【〇〇基地廿一日同盟】二十一日午前六時三十分〇〇基地を進出した村岡部隊長の率ゐる陸の荒鷲〇〇機は、長江を溯り朝霧を冒して漢口上空へ殺到、最初の漢口先制爆擊を敢行した、我が精鋭の突如の空襲に不意を衝かれた敵は、狼狽しつゝも地上砲火の口火を切ると共に、ノースロップE十五型、E十六型戰鬪機を擁して我を邀擊せんと舞ひ上り來つたが村岡部隊長機（山口縣出身）は「この野郎っ」とばかり先頭を切つて敵機の眞只中に突入、瞬時にしてE十五型戰鬪機一機を血祭にあげた、次いで岸田軍曹機はノースロップ型及びE十五型三機編隊の中に突入、瞬く内にその中のノースロップ一機を機銃彈の餌食となし更に反轉してE十六型一機を地上に叩きつけた、この時川田一軍曹機は背後から村岡部隊長機を襲はんとするE十六型一機を發見猛然これに迫りすがり一擊を以て見事これを擊墜した、續いて藤永曹長機は敵機を見捨て、逃走せんとする敵機を追擊、E十五型一機を長江の濁流に叩きつけ更に殿に控へた江藤曹長機はこれを見て逃れ去らんとするE十五型に喰ひ下り、地上二十米のすれ／＼にまで追詰めてこれを擊墜した、かくて猛烈な地上砲火を尻目に壯烈な空中戰に凱歌をあげた、我が荒鷲隊は漢口上空に敵機なきを見定め悠々同上空を旋回しつゝ〇〇基地に歸還した、なほこの荒鷲群中ノースロップ及びE十六型の二機を擊墜した岸田軍曹及びE十六型一機を擊墜した川田軍曹は共に紅顏の少年航空兵で、この荒鷲の殊勳に〇〇基地ではほつと歡喜の聲が揚つた

國民黨政權の建直し等論議
中央執監委員會

【上海二十一日同盟】漢口來電によれば國民黨中央黨部は九月中旬中央執監委員會全體會議を開催する旨發表したが、右會議においては漢口陷落に瀕せる國民黨政權の建直し問題その他を論議する他

一、漢口放棄後の黨部の活動方針
一、國共合作の將來性に對する檢討
一、地方黨部の整備
一、中央黨部の移轉問題
一、國民總動員運動の再强調
一、長期抗戰態勢の再整備

等戰敗により惹起された各種混亂せる國民黨政權存續策を協議し以て瀕死の重病患者にカンフル注射の役割を演ぜしめんとするものと見られる

テロリスト
十八名一網打盡

【大連廿二日同盟】去る十日夜半大連市西町附近で擧動不審の男を渉海口署員が逮捕取調べた處、右は山東省生れの李潮京（二七）と言ひ端なくも蔣介石派遣のテロリストなることが判明した、李は本年五月蔣の命を受け在滿同志獲得のため單身來滿苦力に變裝し既に十八名の同志を獲得、訓練も終つて近く某所に出發準備中であつた、同署では時を移さず一味十八名を二十一日朝までに一網打盡に檢擧目下嚴重取調べ中である

三內親王殿下
那須御用邸に成らせらる

【東京電話】葉山御用邸から二十二日宮城に御歸還遊ばされた照宮、孝宮、順宮三內親王殿下には二十二日藤井御養育掛長等を隨へさせられ午前九時四十分吳竹寮御發、同十時上野驛發青森行急行列車にて午後零時四十九分黑磯驛御着、那須御用邸附屬邸に成らせられた、當分御滯在の御豫定であらせらるゝ

閑院參謀總長宮殿下御參內

【東京電話】閑院參謀總長宮殿下には二十二日午前十時二十分宮中に御參內　天皇陛下に拜謁、御所管事項につき御奏上遊ばされた

板垣陸相參內

【東京電話】板垣陸相は二十二日午前十時四十七分宮中に參內、さきに軍需工場視察に侍從を御差遣あらせられたにつき御禮言上の記帳をなし、同五十二分退出した

漢口周圍十里の地點
防衛陣地を續々强化
全く大要塞化せしむ

【安慶廿一日同盟】當地に達した確實なる情報によれば連續的敗戰に戰意なき將兵を狩り立て、武漢死守に最後のあがきを見せてゐる敵は武漢三鎭をあくまで死守せんと漢口周圍十里の地點に堡壘トーチカその他あらゆる防衛陣地を續々强化しつゝあり、即ち北方に於ては京漢鐵道確保に重點を置き白家店、紅極嶺、高家灣、潘家店、三家店、西方范家台、興龍集、馬安山、又西南方米山、大軍山、蔡家嶺、金口鎭等に夫々大堡壘を擁し我が軍の進路を阻むべく同地の防禦に努め、南面しては粵漢鐵道の防備として瓦山嶺、梧皮山、黃金橋、新店鋪、觀音嘴等に强固な陣地を構築、他方揚子江々岸には陣所に最强固な大陣地を設けると共に二衛井、宮池山、水陸嶺、大橋驛、舒家嶺、鄂西、嚴東南湖畔を[illegible]國境陣地に比すべき新式ベトン陣地で固め、かくて同地周圍十里の間を全く大要塞化せしめてゐる、更に支那軍はこの要塞に據る防禦線と共に武漢退却時における長江堤防の破壞により皇軍を水底に葬らんと企圖してゐる既に武穴東方二十キロ陣地において約五百米堤防を破壞、これがため濁流滔々として同地附近部落に流れ込みつゝある

健全なる校風を發揚
一般の儀範たる樣
各道、直轄學校に通牒

本府學務局は左の實行項目を示して學校職員はその職責と指導的立場に服し自戒自肅し、居常生活の物心兩方面に亘り艱苦持久の決意を固め、學生、生徒、兒童は又事變下に對處し擧國一致の精神、信念を徹底せしむるやう全人格的指導を加へ共に健全なる校風の發揚を圖り進んでは一般社會に對する核心儀範たるの實を擧げしむることとし、左の要目の勵行方を廿日各道、各直轄學校宛通牒を發した

一、地方に於て國民精神總動員聯盟設立せられたる場合は、所在校職員は進んで之に協力すると共に
二、地方に於ける勤勞報國隊に對しては所在職員は進んで指導すること
三、教職員はその地位に鑑み日常生活に就いて一般の模範たるやう極力合理簡易化を圖り、殊に慶弔の交際、贈答、接待、宴會等單に儀禮的に過ぎない風習はこれを廢止するやう指導すること
四、教職員の服制に就いては既に定められたる規格により着用す但し從來申合せ等により一定したるものを着用の向は可成修理して統合すること
五、學生、生徒の趣味、慰安、娛樂方面は高尚健實なるものに向はしめ明朗闊達なる氣風を釀成すること
六、男子學生生徒の頭髮は丸刈を必ず實行し、健實な氣風の涵養を期すること

ホルデイ提督
訪獨の途に就く

【ブタペスト二十一日同盟】ヒトラー總統の招請によりドイツを訪問することになつたハンガリー攝政ホルテイ提督は、二十一日午前ブタペスト出發、イムレデイ首相、デカンヤ外相、ラツツ國防相等を隨へドイツ公式訪問の途に就いた

蘇聯機復越境

當地某所に達した情報によれば、去る廿日午前十時半頃ソ聯爆擊機七機は停戰協定を無視して又復越境し來り慶興、慶源、訓戎一帶に亘り三百米の低空飛行をなして沿海州方面に飛び去つた

【赤外線】

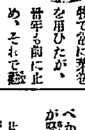

池田藏相の趣味と言へば謠曲位のもので、酒も煙草もやらず健康に留意してるので「初めからやらなかつたのですか」と言へば「酒はさうでもなかつたが、煙草は大の好物で常に葉卷を用ひたが、廿年も前に止め、それで[illegible]債券を買つてゐるが馬鹿にならぬよ、十年間に六千圓ばかり貯つたよ」と貯蓄報國に結びつけるあたり、流石は非常時財政の總元締【寫眞は池田藏相】

人

◇小林澄兄博士（慶應大學文學部長）廿二日朝入城、備前屋
◇諸富鹿四郎氏（鐵道局食堂課長）廿一日入城朝鮮ホテル
◇朴榮喆氏（朝鮮商業銀行頭取）全鮮思想報國聯盟支部發會式に參列の爲め二十六日出發、光州

朝鮮總督府命令航路
仁川―青島
直行航路開始
仁川 每月 五ノ日發
青島 每月 九ノ日發
室進丸就航
朝鮮郵船

天地玄黃

今日から經濟戰强調週間、國民大衆は先づ以て經濟戰の意義を認識すべし
×
此の週間の努力は一時的なるべからず。永久に心掛くべきが緊要
×
片寄の經村節、一般に民衆、この兩樣の永久保存を考慮せざるべからず
×
貯金の心算で事變國債の購入は妙
×
金融組合の預金口座數の激增は注目すべし
×
金高のみに眼を止むべからず細民層まで徹底した時局認識の程度を思ふべし

紅繪曼荼羅（121）

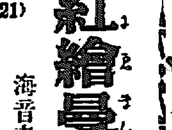

海音寺潮五郎作　富永謙太郎繪

全亡者（一）

この朝、手附として取つたのが五十兩、昨夜が二百五十兩、ずつと前、本多文七をいたぶつたのが百二十兩、しめて三百二十兩、このところ有卦に入つた形だ——

快よい疲れに、ぐつたりとしたからだを鈍郎だけ外した床の上にのばして、仰向けになつたまゝ、三五郎は半分眼をつぶつたまゝ、だらりとした唯へた烟管で、ゆるやかに煙をくゆらしてゐた。

（これで、清川の方さへうまく行けば、もう言ひ分はねえ）

うつら／＼としながら、龍之介の始末を考へるのである。

龍之介をどう始末してよいか、いさゝかあぐねてゐる形なのである。

あれから後、龍之介と彼等との間に、幾度となく折衝があつたが、龍之介は依然としてその主張を曲げようとしないのである。

（先づわしを釋放しろ。そしたら、間違ひなく五千兩の金を交換つてやる。二枚の舌を使つて、その方共を役人共の手に渡すやうなことはせぬ）

といふのだ。五千兩といふ金に對しては咽喉から手が出るほどほしくてたまらない彼等ではあつたが、おのれの心に詐術が多いだけに、不安でそれを信ずることが出來ないのであつた。

風鈴に賣り渡してやらうか、とは勿論考へた。どんな買物よりも喜んで買ふに違ひなかつた。しかし、風鈴にどれだけの金が出せるか。とても五千兩は出すまい。出したくとも出せないであらう。せい／＼五百兩くらゐのものではなからうか。みす／＼十分の一の金で……

さう思ふと、うつかり、風鈴にも話せないのである——

『さあ、今日これから和尚さんや衞吉に會つた上で、また工夫してみよう』

三五郎はやつと床を離れた。

顏を洗ふ時になつて、三五郎は、はじめて、昨夜の襲擊の首尾がどうだつたかを考へはじめた。

氣分明朗たさうだが、これは、昨夜の襲擊の主目的が[illegible]ことに在つて、兵衞老爺の如きはほんのそのついでぐらゐにしか考へてゐなかつたのである。すでに、主たる目的が見事に行つた以上、ちよいと腕の立つ田舍侍をやつつけるぐらゐのこと、なんでもなく成功したに相違ないと考へてゐたのである。

「ちよいと出てくる」

さら／＼と茶漬で朝飯をすまして、出かけようと立上つた時だつた。

がら／＼つとけたゝましく表の格子が開いて、飛びこんで來た者があつた。

「なるかい、兄貴」

出て見ると、昨夜、兵衞老爺の方に廻つた中の一人である。血相變へて、水を浴びたやうな顏の先から汗だらけになつてゐる。

「大變な。和尚さんがやられたし外に三人……」

「なに！」

男は詳しく、昨夜の顚末を話した。

「ちえッ！たんてえいくぢねえ。照藏野郎に……」

「だつて兄貴、强いの强くないの、まるで熊……」

「うるせえ！熊なことははじめつからわかつてゐる。今どこだ、嬰町の犬共に縛られるやうなドヂはすまいた」

赤軍兵士の除隊並召集
ソ委員布告

【モスコー二十日同盟】ワラシロフ國防人民委員は二十日赤軍兵士の除隊並に召集について左の如き布告を發した

一、一九一七年生れの適格壯丁全部及び一九一八年生れの適格壯丁の半數を九月一日より十月一日の間に召集入營せしむ
一、國境派軍及び內務人民委員部所屬部隊中兵役滿期の兵士及び下級將校全部を九月二十日より十二月三十一日の間に除隊せしむ

マツダ　眞空管

鶴田六郎
颯爽と登場の新人學生歌手
戰場の父を ホロリとさせる片便り……
カタカナ忠義

愛唱曲アルバム　世界民謠編
毎月2枚
豫約會員募集
申込九月末日迄
音樂の花束……好評の世界的名曲
大田黑元雄氏解說
藝術アルバム及抒情解說書附

東日大每懸賞・文部省撰定
日の丸行進曲
戰火に立つ
嗚呼！南鄕少佐
唄 德山璉
松島慶三中佐が戰友の英魂に獻げる血涙の歌詩！

カルメン組曲
ビゼー曲
多彩絢爛の名旋律……
指揮は鬼才當代を貫くストコフスキー
演奏＝フイラデルフイア交響管絃團
十吋赤盤一・十二吋赤盤二
¥10.45
美術アルバム及解說書添附

ハイドン協會
プロ・アルテ四重奏團演奏の最新決定盤……
四重奏曲
金廿六圓九十五錢
第三回（後編）募集 申込九月十日迄

締切迫る！
第四回豫約募集八月末日限り
ビクター洋樂愛好家協會
毎月一枚宛十二ヶ月

涼風自ら湧く爽快盤！
ハワイ音樂特輯
ハワイアン・ラヴ
コナ・ワルツ
椰子の小夜曲
ウエラ・チー
レイ・イ・エ
アレコキ
新解說書附
四圓九十五錢

ビクターレコード

小林タムシチンキ
水虫
一塗り 二塗り
スグぐんぐん作用して、むづむづ掻く、堪らぬ痛みもサツト退消る其爽快感は一寸眠醉氣分です。
今スグ塗つて今夜の安眠を味はつて下さい。
主効　水虫、たむし、いんきん、とびひ、ひぜん、はたけ、かゆがり、蚊、南京虫にさゝれた時其他皮膚諸症
小林大藥房
たむし・いんきん・サツトーぬりの藥のキメ

征け荒鷲二機

けふ鮮鐵、米穀兩號獻納

鮮鐵三萬從業員報國の熱誠こめた愛國第二百六十五號と全鮮七千の穀物組合員の至情になる愛國第二百六十六號の荒鷲の命名式は、南總督、甘原京畿道知事、佐伯京城府尹以下來賓初中等學生合唱隊代表等約三千名參列の下に廿二日午前九時から汝矣島京城飛行場で盛大に舉行された、この日[illegible]く垂れた[illegible]もカラリと晴れて荒鷲の門出に相應しい紺碧の空、[illegible]の勝者に矢野龍男、大原英次郎の兩航空兵曹が[illegible]の怒濤を越えて中南北支の戰線を往復數十度の赫々たる武勲を誇る[illegible]無比の空の勇士である[illegible]、[illegible]に次いで獻納者代表[illegible]兩氏獻納の赤誠を披露すれば、[illegible]中將これに應へて嚴かに命名書を朗讀

皇后陛下 繃帶御下賜

【東京電話】皇后陛下には[illegible]に對して前[illegible]繃帶を御下賜の御沙汰あらせられ、[illegible]二十二日午前十[illegible]した

四錢切手で預入出來る

郵便貯金規則改正

切手貯金に關する[illegible]郵便貯金規則の一部分が改正されて十月一日から實施されることになつた[illegible]

徒歩出勤、日の丸辨當

けふ經濟戰強調週間第一日

長期戰下消費節約の[illegible]された經濟戰強調週間第一日の廿二日、京城府では七百餘名の全職員が全部徒歩出勤、日の丸辨當持參[illegible]よう[illegible]

總督、總監もお握り

公債もお揃ひで買つて

この日本府に[illegible]を禁止し、食堂では日の丸辨當を[illegible]一切の献立を[illegible]したので總督、總監以下各局長、職員は[illegible]滿足したわけである

なほ二十二日から全鮮で賣出された事變國債の賣行は良好な成績を示してゐるが、南總督、大野政務總監は各五百圓券一枚を構内郵便局から購入し、他の局部長[illegible]それぞれ[illegible]購入することとなつた

講演と映畫

國民精神總動員經濟戰強調週間の意義を七十萬府民に徹底させようと京城府主催で廿六日（金）午後七時半（午後十時終了見込）から京城府民館で[illegible]講演と映畫の會を開催する[illegible]映畫（入場無料）

理事後藤守雄氏の講演 外一　「國民進軍譜」　一、小姑白殺しを[illegible]

事變國債

第五回　けふから

經濟戰強調週間を前にした第五回事變國債賣出は[illegible]初日廿二日から全鮮郵便局で一齊に開始、來月二日まで十二日間に亘つて行はれる[illegible]今度は十圓券の小額公債を賣出して一般の便益を圖ることになつたが賣出開始前から各郵便局に押しかけ、[illegible]ため日本銀行代理店を通じて賣切のないやう萬全を期してゐる、[illegible]十圓券など大口公債もどんどん申込に接してゐる狀況で、公債の消化は前回以上の成績を舉げるものと期待されてゐる

蒲團の中から 千二百圓現る

京城府[illegible]町一ノ六一民興源方[illegible]の文洙君（三二）は廿日夜[illegible]蒲團の中から一千二百圓在中[illegible]一日午後三時ごろ兄嫁が蒲團を[illegible]發見、[illegible]の結果[illegible]十九日同旅館から[illegible]事に[illegible]た[illegible]この所有と判明した

けふから第二學期

樂しい夏休みも戰時下の勤勞報國に捧げて汗の奉仕と體位の向上に過ごした京城府内各中初等學校の生徒兒童達は廿日で暑休を終つたが、廿一日から[illegible]の第二學期に入つた[illegible]校門を潜るどの顔にも銃後の第二國民らしい健康色が漲つてゐる【寫眞＝けさ京城女子實業にて】

けふ廿二日朝一齊に始業式を舉行、第二學期に入つた

奇遇の小畑君に

感慨新な總督

馬術大會場の佳話

南總督が廿一日午後、時から京城乘馬俱樂部で舉行された第一回全日本學生對全朝鮮對抗馬術大會に臨場、展開される馬術の妙技を熱心に參觀午後三時半閉會對抗試合の終了と共に退場したが、[illegible]中に、かつて副官として仕へた先輩の[illegible]子息を見出し假道で面[illegible]した際、昔つて馬首を並べた[illegible]

往時を追懷した劇的シーンが展開された、學生隊の隊長として引率して來た騎兵大佐宍戶宇[illegible]が選手を一々紹介したが、主將小畑一君（中央大學法科二年）の番に

「小畑君のおちいさんはもう亡くなられたが少將で日露の役に乃木第三軍の兵站部指揮官として活躍されました父お父さんは退役騎兵大尉で古稀の身で鄕里と東京中野で悠々自適してゐます、小畑君はちいさい時からこの親父、父の薰陶を受け只今日本陸軍の花形です」

と述べると總督は「おゝ、さうだつたか」と感慨深さうに馬場の小畑君の勇姿を打眺めてゐた、退場に際し總督は「一寸會ひたいから」と小畑君を呼び

「あんたのおぢいさんや小畑少將閣下には日露戰役の當時副官として[illegible]して色々お世話になりました、お父さんも[illegible]

師とは士官學校時代馬術が非常に好きな事[illegible]とがあります一度お[illegible]と思ひつゝも[illegible]やら[illegible]を見せて下さい、又お目にかゝれるのを樂しみにしてゐます、あんたも今日の馬術の精神を忘れずにしつかり勉強して立派な人になつて下さい」

といかにも[illegible]

『父もさぞ喜ぶことでせう』

小畑君語る

[illegible]總督（上）と小畑君

學生軍主將小畑君は感激して語る

總督さんがお呼びになつてゐるといふので全學生軍を代表してお話かと思つてゐましたら、[illegible]お話を聞きになられ感激しました[illegible]

刑事ら現場へ

金剛山盜掘團へ追及急

既報、重石盜掘團の一味江原道淮陽郡[illegible]の外一名本據を衝くべく金剛山現場に向け急行した

重石盜掘團と重石[illegible]で[illegible]に踊つた大盜掘團と重石[illegible]、不正商人の[illegible]前記四名の供述によつて盜掘團の本據及び不正商人を摘發すべく取調べを急いでゐたが、いよいよその全貌を把握した模樣で廿二日早朝同法刑事係を[illegible]まで派遣に出動して府内公平町某重石商を襲つて現場を押へると同時に方面[illegible]二名を同行取調べる一方、[illegible]

調製發賣 京城本町 シサキ商店

名譽の戰死者

朝の花

淺野部隊

步兵上等兵[illegible]（大阪府）

京城地方

細川部隊

仁川地方

京師二連覇

全國師範水上競技

【東京電話】第[illegible]回全國師範學校選手權水上競技大會は快晴、水温二十三度、絶好の水泳日和に惠まれた二十一日午前九時半より文理大構内プールで前回の大會で優勝した京城師範以下京都、埼玉、神奈川、岩手、高知、靜岡、廣島、山口の各校選手參加の下に擧行、激戰の結果[illegible]京城師範の力泳が目立つて優勝、遂に二年連覇の榮冠を以つて飾つた成績左の通り

◇三百米メドレーリレー 1京城（濱地、藤野、原）三分五二秒（大會新記録）2靜岡3高知4前

◇二百米リレー1高知二分〇三秒 ◇二百米自由型1久保田（高知）二分三五秒（大會新記録）2京城 ◇百米背泳決勝1大澤（靜岡）[illegible] ◇五十米自由型1小谷（京都）[illegible]

◇總得點 1京城五四點2靜岡二點3高知三六點4京都一九點5神奈川十二點以下略

銃で切斷して 藁口を拔取る

廿一日朝十一時頃京城三越のエレベーター内で府内[illegible]口を銃で切斷して現金八圓卅錢[illegible]する[illegible]を發見[illegible]

無燈火で 強事暴露

二十一日午後十[illegible]無燈火で自轉車に乘つて行く男を[illegible]

大掛りの賭博

一味廿七名近く送局

[illegible]

公眼科 醫學博士 公炳禹

大金を持つて 愛人と逃避

東洋棉花の出張員

[illegible]

十四萬の接客業者にコレラ豫防注射

[illegible]【寫眞＝[illegible]】

竊盜十一件

[illegible]

退興御挨拶

在與中ハ公私共格別ノ御愛顧ヲ蒙リ有難ク厚ク御禮申上ゲマス尚今後共宜敷御交誼ノ程ヲ御願ヒ申上ゲマス

昭和十三年八月廿一日

阿部右左悳

二十二日朝の概況

本邦東方沖上にある高氣壓は西方に延びて日本海を經て黄海に達し全國大體この高氣壓圏内にあり東日本は晴れたり曇つたりで驟雨の處もあり西日本は[illegible]

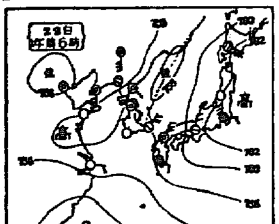

天氣豫報（23日）

仁川の潮時（23日）

白毛染 チューブ入
テート
まぜて…ぬれば…美麗に心地良く染る
全國デパート・藥店ニアリ
¥.30 ¥.50 ¥.90 ¥2.40
新井藥房

優秀治淋藥
リベール
心配せず一回で治る
各藥店にあり
竹村製劑所

百圓から一萬圓迄の金儲けと利殖の早道
絶對確實 利殖之秘訣
富久屋出版部

Columbia
時局レコードは
山口樂器店

にんにく丸

武田産婦人科病院
武田産婆學講習所
醫學博士 武田正房

キユーピー マヨネーズ
體位向上 美味榮養のサラダ料理を召上れ

オサラヒ スルコノ ツクヱニ グリコ

桃屋の桃とびわの話

國産最高級 日光ペン

ワルツ篇
キングレコード 日本テレフンケン

Columbia
ラッキー・スヰング アルバム（第三輯）
この他數十枚同時發賣 詳細は月報御覽下さい

世界民俗音樂選
オ2交響曲
支那事變一周年に際して
支那事變一周年を迎へて
アホダラ心經
ダディ・ダディー
宵待草
嗚！南郷大尉
月のセレナーデ 松平晃
九月新譜（八月十五日發賣）
コロムビアレコード

經濟戰强調週間序幕

八スローガン掲げて 生活立直し强調

さて實行の心構へは如何 慶南當局範を示す

【釜山】廿二日から道民總動員の八大項目を目標として一齊に實行される經濟戰强調週間は [illegible] 道民の生活立直しに邁進するので [illegible]

城明け渡し要求

朝鮮製鋼の内紛深刻化し 鈴木前社長等が乘り込む

【仁川電話】朝鮮製鋼社の内紛は [illegible]

博物館の怪盗

[illegible]

秋蒔きシーズン展く（郊外スケッチ）

度量衡器の 不合格處分品も 修理して再使用

「物資節約」に江原道の備へ

【春川】[illegible]

有難や慈雨

慶南一圓大潤ひ 溺死の農村蘇生す

【釜山】稲作の水不足で不安に包まれてゐた慶南は廿日夜より降雨 [illegible]

平壤競馬

二日目成績

【平壤】秋季競馬第二日目の成績は次の通り [illegible]

大邱の給水制限

二十二日から四時間斷水 府民は愁眉を開く

【大邱】[illegible]

不正納入事件

西田さん釋明

【釜山】朝鮮貿易協會を通じ [illegible]

來賓一同も感嘆

永登浦工場防護團の防空演習好成績！

【永登浦】[illegible]

白井少尉

顯東激戰で壯烈な戰死

【大邱】岩部部隊の白井隆通少尉は山西の戰闘に於て數多の武勳をたて去る八日午後四時頃平陸縣東店鎮東北方の激戰で名譽の戰死を遂げた [illegible]

分離機破裂

本宮の窒素工場で 一名即死二名負傷

【興南】日本窒素本宮工場の一部 [illegible]

平北の水禍

被害は甚大

【新義州】[illegible]

平壤に捨兒

【平壤】[illegible]

台所戰線

[illegible]

ヤンマーヂーゼルエンジン

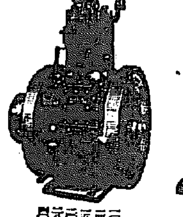
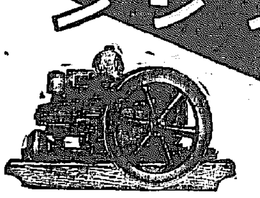
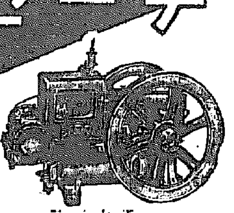
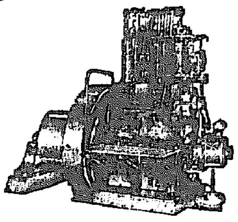

在庫豊富 御一報次第到着節約

移動用（S型） 一馬力半 二馬力 三馬力 三馬力半 四馬力 四馬力半 五馬力

竪型

横型

株式會社 山岡發動機 京城支店 電話本局一〇〇〇番 本社・大阪市北區茶屋町

京の名藥 井上目藥

登録商標 確かによくきく いのちへめぐすり

類似品アリマス 井上清七製特ニ御注意 藥價 五錢・十錢・二十錢・三十錢

正本家 京都 井上清七製 鉄屋町通 佛光寺下ル

まん性・りん病

皇漢藥・結毒内掃丸は・藥尿を排出して尿道を自然に洗滌する事・尿道粘膜下或は病巣深部に潜伏してる淋毒の驅逐に努める事・疼痛や排膿其他の不快症状を漸次除く事・淋糸や混濁で溷濁してゐる尿を追々清澄にする事・服み易い丸藥で胃腸を害せぬ事等皇漢藥の特質を具へて長期のまん性りん病を恢復に導きます

本家 山本治兵衛

太陽─空氣─入浴

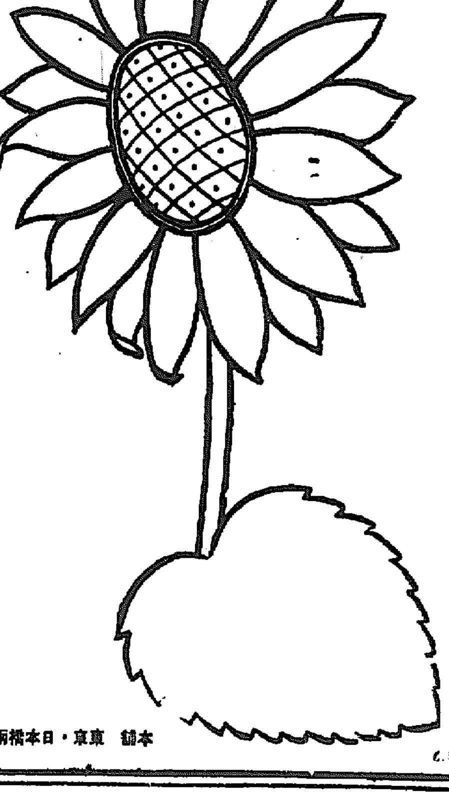

日光をよく浴び 清い空氣を吸ひ 入浴には……

品質に絶對の 信頼がもてる ミツワを！

ミツワ石鹸は 理想の溶解度を もち、洗ひ流し が無類に爽かさで 使つて無駄が なく三倍も永 持ちする最高 標準品

ミツワ石鹸

本舗 東京・日本橋兩國 丸見屋商店

趣味と學藝

高山と種の起源【上】

京城帝國大學豫科教授　竹中要

高山に登る程の人には、又植物に興味を持つ程の人には高山並びに其附近に固有種の多いことは古くよりよく知られてゐる事柄である。從つて高山と種の起源との間には何等かの關係があるであらうとは誰しも考へる事である。

高山に固有種の多い理由としては、古き地質時代に氷河の襲來と共に南下（北半球に於ては）した極地植物が、暖氣の北上と共に退却せしめられたが、一部は南方の高山頂に遺留した、そしてその内の大部分は廣い共通種であるが、少部分は非共通種で、各山に依つて異なつたもの（固有種）を生育してゐるのである、と云はれてゐる。此の說は至極もつともであるが、各山の固有種が眞實遺留植物なりや否やを證明する事は殆ど不可能である。何となれば他の山に同一物が少しでも存在するならば此は共通種であり、遺留植物として說明することが出來ても固有種にはなり得ない。然らば如何なるときに固有種でありながら遺留植物であることが說明され得るかと云ふに、唯一つ化石によつて同一物が他地方に見出されたる場合に於てのみ、この固有種が遺留植物であることが確證されるのである。然らば固有種は遺留植物であるかもしれないし、新らしく生じた種であるかもしれない。從つて高山を中心にして新種が出來易いことが說明されるならば、固有種は遺留植物であると考へるよりも、新種であると考へる方が至當である。

古來高山や島嶼に固有種の多い理由として隔離作用を述べる人々がある。申す迄もなく隔離は、新種の造成と根本的には何等の關係もなく、唯々他の原因に依つて造られたる新種の保有に關與するのみである。

然らば高山に於て新種は容易に造成されるであらうか。近來細胞遺傳學者は生物に種々の物理的並化學的刺戟を與へることによつて變化を起さしめる研究を盛んに致してゐる。この内で溫度の變化と短波光照射との方法は最も盛んに應用されてゐる。

高山に於ては夜と晝との間に於てさへも過度の高低に烈しい差異が見られる。植物の生長する夏季に於ても、午前中快晴で非常に溫かく午後は濃霧雨となり、氷點下に下ることは珍らしくない。從つて溫度の變化に伴ふ新變種は容易に造成されると考へられる。

又高山に於て短波光の多いことはもよく知られたことである。外線殊に太陽光線中の短波光のことに於ては、H.J.Muller(1923)がX線放射に依つてDrosophilaに進化を起さしめた實驗以來、多數の研究者はX線やγ線を用ひて生物に變化を起さしめる實驗に成功してゐる。H.H.Thomas(1935)は宇宙線がX線と共の性能が類似してゐる所から、宇宙線と種の起源とについて一の假說を述べた。これは一言にして云へば、熱帶の高山地方には植物の種類が豊富であるが、之は暖かく且多濕で植物の繁茂に好都合である上に高所に於て多量に降り注ぐ宇宙線が種々の新種を作る原因となると考へれば恰好であると云ふのである。此れに對してM. DelbrückとN.W.Timoféeff-Ressovsky(1936)とは反對の旨を述べてゐる。又HeFriesen(1936)も15,900米の高さに上昇せしめたバルーンを利用してDrosophilaで行つた實驗が變異を生ずることを積極的に支持しなかつたことを述べてゐる。

筆者は高山並其れを中心とする地域に相當多數の固有種が存在すると云はれるが、その原因が何であるかを、此處では論ずることなく以下唯々高山を有する地帶と有せざる地帶とに於て固有種を持つ割合に如何なる差異があるかを述べて見よう。

筆者が高山並其れを中心にする地域のフロラを合せ考へて、高山に於ける高山帶並亞高山帶のフロラのみについて述べないのは次の理由からである。即ち「高山が種の造成に與るものならば、其等の内の若干は必然的に山麓に下降して生育する筈であらう。」

此處に於て筆者は日本海とその入口並九州の端とに點在する佐渡、隠岐（島後）對馬・壹岐・五島・濟州・屋久の七島のフロラを比較して見よう。此等七島を取扱つたのは次の理由からである。

1、七島共同樣に他の陸地から相當の距離を以て隔離されてゐる。從つて隔離による種の保有に差異を生ずると云ふ事柄については考慮する必要がない。

2、大陸内に高山を中心とする地域を幾つかとるときは、何處までを以て其のフロラの境界線とすべきか相當に迷ふのである。又高山のない地域を對照のためにとる場合にも境界のとり方如何では或程度までは固有種を多くても將又少くても任意にすることが可能である。此の點島嶼をとることは境界線についての悩みを解消してくれる。

3、此等七島の成立年代は略等しい。これは某地質時代に他の時代よりも、より多く新種を作りはしなかつたかと云ふことと、新種造成の時間の累積的効果とについての顧慮を排除してくれる。

4、此等の島の位置は溫帶並亞熱帶に入らず又寒帶、亞寒帶に屬せず、氣候溫暖にして濕氣多く植物がよく繁茂してゐる。

北支管見

從軍畫家　金宗燦

（3）黄河を守る皇軍

守備兵としばらく話して低いテントの中をのぞいて見た。砂の地を深く掘つて其の上にテントをはつて居た。中はうすぐらかつた。二三人の兵が假寢をしてゐた。守備兵の話によると昨夜徹夜した組ださうだ。その枕元に置いてあるそばには銃あり、鐵カブトあり、古い雜誌あり、一本しか無い枝には慰問袋や鐵カブト、水筒等種々なものが掛つて居た。鐵條網にはりガネを上からつるしてその先を折り上げてそこに差してあつた

和蘭女皇映畫に御出演

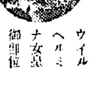

ウイルヘルミナ女皇御即位以來四十年の御慶事を記念するオランダ最初のトーキー映畫が今度製作されることとなつたが、この映畫にはウイルヘルミナ女皇御自身エリアナ姫と共に御出演遊ばされる

映畫の題名は『フエルチタヒ・ヤーレン（四十年）』と云ひオランダの二家族が物語の中心として一八九八年ウイルヘルミナ女皇が滿十八歲の御成年に達した年から始まつて其後四十年間に亙るオランダ帝國の發展をこの二家族を中心として歷史的に展開させようとする極めて野心的なものである目下舞台装置其他の準備が進められてゐるが、ウイルヘルミナ女皇は御自身の出られる場面には親しく各種の御示唆を與へてゐられる此映畫にはヘーグ市長デ・モンキイ氏始め知名の士も多數出演する豫定である

手紙の思ひ出（上）
現代文藝家書簡展に寄せて

濱本浩

先輩の手紙の中から、なるべく個性や性格の現はれてゐるものを撰んで見た。

谷崎潤一郎氏の手紙は、僕が改造社をよした直後に貰ひしもの、編輯者が椅子を離れると、知人も亦疎遠するのが世の常だが、谷崎さん程の人間になると、さうでないことが、この手紙を見るとわかる。やつぱり文壇中での偉人といふ感じがある。

拜復

鎌倉へおいで下すつた由まことにお氣の毒をしました同日もとの武市女史も留守宅を訪ね路であなたらしい人を見かけたと申して居ましたが矢張り貴下だつた事を知りました

改造社を辭される話は昨日君より一寸聞きました。事情も大體推察に不難、眞に御同情に堪へない氣がします、併し却て自由の身になられた方が心やすく交際出來ると思ひます。今後文壇で生活されるについて何かとお役に立つ事もあらば及ばずながら援助を惜しみませんから御相談下さい

京阪へおいでの節は御立寄あり度く一度ゆつくり會飲致度候にます

乍末筆夫人へ宜しく御傳へ願ひます

十二月十四日　谷崎潤一郎

濱本浩様侍史

×

大佛次郎氏の手紙は、新劇の仕事で、僕の短篇か何かを讀んで、思ひついて忠告してくれたものであるが、時局論をユーモラスに用ひたところに、フランス好きな氏の對策が窺はれるではないか。

濱本浩様

貴方のお作の特徴となつてゐるローカルカラーを、來年は、もつと『一般的』なものを取扱はれる方がいろ／＼の意味でいゝと思ふので、おすゝめ申上げます、勿論これまでのお作風を捨てゝはいけませんが並行的にこの方角にもクリークを突破せられむことを

昔二十九年旅せ　次郎

十一月二十二日夜

×

小島政二郎氏の手紙は、我々の講演旅行先きで同介になつた藝者が喪人も上京したので、歡迎會を開いてやつた後の手紙。緣談話したところが、氏らしく面白かろう

御病氣まづ／＼御全快の由大慶に存じます。あの時御病氣にて殘念でした、高松の美人達（？）もあなた、久米、大佛、佐々木諸に逢へず殘念がつて昨日午後十時の汽車で歸つて行きました御自愛專一に願ひ上げます

無季

山並や
泣き濡日の
さすあたり

女房より宜しく

四月五日夜半

小島政二郎

【寫眞は三越五階の會場】

濱本浩様

×

長谷川伸氏は、僕が書かうとした材料につき、敎へを乞ひに行つた後の手紙。特に後進に對して親切な氏の性格を知ることができる

四谷警察署長矢部駿河守は幕府にては有名な人にて天保十二年町奉行になつた、鳥居耀藏と競爭、天晴れ才子だつた。矢部は手利きだが利き過ぎて困つたことがある。その後族下は市中の地主たるを得ない族が女の名で持つてゐる者があるそれを矢部はあばかうとしたが方法がない。そこでさういふ地所へ人をやりバクチを打たせ召捕つて調べ、主の女を調べ、女の口か該所の地主が何々といふ族下であることを自狀させた。東湖がコレを批評して、才氣は十分あるが終りを全うしさうもない人だといつた

矢部が御預け中の歌

うつすべき鏡なければ涙子のみか、わが形にさへ別れこしかな

矢部は大國平八郎を使ひこなしたが、御役の跡部山城守は使ひ切れなかつた。

×

ラヂオで水害のニュースを聞きながら、友人の郷里のことまで心配するところに、苦勞人土師清二氏の片鱗がひらめいてゐる。

拜啓今夜のラヂオで聴けば一昨は一部よりひどく、土佐の眞害は劇甚の様子、御自宅は如何です。案じられます。小生の地方（岡山）も大水害らしくまだ何の便りもありません。しかし岡山は人命に危險はなかつたらしく土佐とは比較になりません昨秋が御安泰であられますやうお祈り申します。早々

九月二十二日夕　土師清二

濱本浩様

混伸中遅れましたが、貴著『十二階下の少年達』ありがたく存じました

梅若流の御曹子
景英氏來る
二日遞信會舘で素謠會

本月初旬以來滿洲各地を指導行脚中であつた梅若景英氏が來る三十日京城に立寄る筈のところ都合により延期になつたが、九月二日いよ／＼來城するのを機會に、同夜七時から太平通遞信事業會館（府民舘隣）で歡迎素謠會が催されることゝなつた

同氏は梅若流宗家六郎氏の御曹子で父六郎氏の纖細華麗なる藝風と伯父梅若萬三郎氏の壯重優雅なる氣品を承け繼ぐ若手として能樂界各派を通じ第一人者であり夙に定評がある一昨年十一月同宗一門が京城で演能の際は父六郎氏と隅田川及紅葉狩に出演し其の至藝に接した人も多い事と思ふ

尚同行の黒川、岩見の兩氏は何れも宗家の直弟子として、青島及滿洲の各地で指導の任に當つて居り此内黒川氏は昨年京城梅若會が設けられるや師範として特派せられ爾來毎月出張教授に當つてゐる人である、當夜の番組は次の通りで此内『鉢木』は時節柄最もきゝごたへのするものとして期待されてゐる會員券其他については京城梅若會（電本六一〇六番又は本二一五一番）へ照會すればわかる

【鉢木】岩見茂、梅若景英、黒川正六

素謠

【夢輪】囃　吟　黒川正六

【松風】一調　寺島吉

【網の段】仕舞　岩見茂

【紅葉狩】梅若景英

囃子

【杜若】梅若景英、黒川正六、寺島野、吉城德子、上田登美子、吉田道子

祝言

『國境の暗雲霽る』の歌

張鼓峰事件の當時、再び朝鮮軍參謀小松中佐は、連日連夜作戰準備に忙しい中に寸暇を得て『國境の暗雲霽る』と題し左の如き歌をものした

一、北鮮のはて草萠ゆる　豆滿の岸をまろびつゝ　牛馬ふ泣いてつげぬ「我等久しくすみなれし　故の張鼓峰一帶を　暴戻のソ兵寇ひき」と

二、正義の劍手にとりて　國土を守る一團の　皇軍何ぞためらはむ　夜半の嵐を突きして　平和を亂す豺狼の　敵を木の葉と散らしけり

三、敵も無念に思ひけん　神州軍の精鋭を　ここに集めて通嶺の　火蓋をひらく十日間　擾亂補給幾殺に　全山火となる張鼓峰

三、皇軍何か畏かん　日の旗たてゝ迎へ撃つ　その鋭先に三萬の　赤軍遂に影もなし

四、昨日にも似ぬ劍先を　かくして遊ぐる八千里　國土の守りいやかたく　ソ領の非頭ならざりき　霜揭りて北鮮の　空にかゞやく日の下に　牧童笑みて謳ひけり　『我が住む里はやすかりき』と

問樂

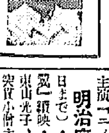

朝映『無情』撮影のために十九日あかつきくで東上した監督杉川兼が、出演のとき妙に嬉しさうで浮凛かなかつた譯は、相手が、まだ松山榮といふ名前で東亜の助監督をしてゐた時代、とてものチンピラだつたのが其頭角出しかけてゐた歌川昶枝だ、撮影中セットの蔭であまり仲よくして監督から叱られたりしたが、その何時の間にか飽んでしまつたが逢へるものならせめて一と目でもといふ、註すれば同君は當年三十四歲、未だに獨身だ

バックミラー

丸善の京城支店長近藤勇之助氏は十五歳の時小店員として入店し現在の地位を叩き上げた人だけに、まるで算盤と同じやうな人物に思へるが、流石苦勞人で實に話せる、なか／＼の通であり文學の方も上級の腕打ちでもあり、に顏色をやらせるところの藝ありかと居並ぶ店員が耳を傾ける、特に十八番は今度京城に來る播磨屋だ、いや實はこれには少し許り譯があるといふのは氏の實兄播吉氏は播磨屋の番頭つとめ播磨北のペンネームで相當有名な鋤使をしてをり顏をとれば大な人だと顔せば成る程と首かれよう

不連續線

裏の裏

恋を自意識すると い藝にはあらねども、恋のことすべてを美しと見るも一つの生き方なれど、また、恋のことみな淺薄なる理窟に包まえると秀へるも他の一つの生き方に外ならず。

しかも、それを目のあたり見たる心は、打ちひしがれしが如き現實の姿その物の味はひなりき。

電車の停留場にて、停りたる電車を前に、互にお先さへ／＼と譲り合ふ婦人ありき。あまりに度の過ぎたる禮節さに、車掌も舌打ちして運を引き、チン／＼と合圖せるに驚きて、二人の婦人は我れを忘れたるが如くに飛び乗りたるが

乗物に先きを讓りてありし中年の婦人の足をステツプに掛けし瞬間を皆見せしに、彼女の臀部には大火傷の痕さらに現れり。

つまり、先きに乗れ、と、讓つたる若に、その具合にて、あとより乗る若に、その負氣を……と見てしまはれる譯れのあつたればこそ、かくは讓り合ひたりと感ずるはわが僻目にや。

百貨店の食堂の入口にて逢ひし女、けふも口に楊子を咥へつゝ出で來れり。斉爾にて知らるゝ彼女の美女とも思はれず。

やゝありて分明せしことなれど、彼は百貨店に入れば食堂に入り、その案所をさへ求むるに飽き、混雜に乘じ、食卓上の楊子を一とつまみ持ち歸るを常とせりとか。

次週番組

京龍館（廿四日より廿八日まで）▲ゴーモン・ブリテイシュ作品ポール・ロブスン主演『キングソロモン』▲東寶東京作品榎本健一、小笠原章二郎、宏川光子主演『エノケンの法界坊』

明治座（廿五日より廿八日まで）▲フオックス作品『曉の翼』天然色▲松竹大船作品高峰三枝子、東山光子、三浦光子、佐分利信、與賀小僧主演『友情を陸む勿れ』

映畫ニュース

◇山中貞雄京都撮影所に於て一本製作する事が池永製作部長、澤大防支部人との間に決定、尚黒川は神戸阪急會館の實演（八月三十一日初日）を終へて東上する筈である

今晩のラヂオ

六時夏休み樂しみ袋（東）▲六時二五分講演（京）海軍少佐橋本和六▲七時三〇分唱歌指導（城）海ゆかば外▲七時四〇分講演（城）本府殖產局長穗積眞六郎▲八時ヴアイオリン獨奏（東）鷲見三郎▲八時三〇分講演（東）▲八時四〇分劍士演劇（絃）島原騒動黒坂辟▲八時五五分講談世太閤記（大）旭堂南陵

頭臭(くさみ)を去(さ)って
薫香(かほり)を愉(たの)しむ

匂ひは涼を呼ぶ！
先づ納涼氣分は
頭髪の御手入に初まります。

お暑い内は就寢前・外出後に、先づ頭髪をといて、蒸しタオルをかけ、地肌をよく拭きとり、ヨウモトニックを擦り込む様にして御使用になれば、度々お洗ひにならず共いつも爽やかな薫りをお愉しみになれます。

日焦・潮焦で赤く醜く傷められた毛髪の御手當にも、獨特の醫療的性能を發揮して、やがて襲ひ來る「秋・脱毛」のお悩みを未然に防ぐ事ができます。

（定價 一圓四五錢、二圓四五錢、六圓三〇錢・外白店製あり）

効能
フケ、痒み止めに
一般の脱毛に
病、産後脱毛に
若禿、若白毛に
毛髪の榮養美化に

發賣元・東京室町（三共系）・泰昌製藥株式會社

唯一 正しい養毛料
三共 SANKYO
のヨウモトニック

內鮮連輸 仁川出帆
寧丸 神丸 共命丸 第一龍丸 行
各船共場合ニ依リ關門阪神各港寄港
仁川府港町四丁目
大和組回漕部
電話一〇二、三〇〇、七〇七番

元扱船 仁川出帆
◎新日本・北海道行
◎大連行 天海丸 九月四日出帆
▲八幡寄港
其ノ他各方面行
仁川府本町四丁目
日鮮海運株式會社
電話長五〇・一〇八・五八八番

松竹キネマ 明治座
八月二十二日より三日間
二番 晩漫 ユ藤 一番 一の短 ニユース 眉 翳の
一回 11.00 11.21 12.44 1.13
二回 2.56 3.17 4.40 5.09
三回 7.00 7.21 8.44 9.13

日活 黄金座
八月廿二日より廿六日まで
朝日ニユース
友情の曲線
京日ニユース
絢爛たる殺人
一回 11.10 11.40 12.55 1.10
二回 2.40 3.10 4.25 4.40
三回 6.40 7.15 8.30 3.45

ワカゲキ
八月十九日より八月二十三日まで
北レ 愛と光
大毎・東日ニユース
京 エ シ イ ス タ
11.00 12.10 12.45 12.55
2.50 4.00 4.35 4.45
6.40 7.50 8.25 8.35

日活 喜樂館
八月廿一日—廿四日—廿五日間 大人三十錢學生廿錢均一
朝日・毎日・パテーニユース
人は若者 小杉勇・杉狂兒・オールスター
ラ・ボエーム ダグラス・フェアバンクス二世
木曾路の旅笠 澤村國太郎・琴水淚子
○午前十一時十分より日曜祭日は十時三十分より連續
○午後八時三十分より……はスピーサー

京城劇場
裁判劇
川村金次先生主宰
近日來演

中央館
二十二日より二十五日まで四日間
階下席十錢均一
ニユース
水の王者
幽靈超特急
疾風白面鬼
每日映寫三回興行

京龍館
二十二日—二十三日
鬼朝女白
吉日ニユース
喧嘩人生
往來
哀愁
はらけ咲どけ

浪花館
八月十七日封切
ニユース
疾風拳銃戰
人妻眞珠
叫ぶ野武士

朝日座
八月廿七日より五日間
梅野井秀男一座
特別出演
於 黄金座

快男子（124）

大島伯鶴演　今村恒美畫

断つた手錠

おそろしい暴風雨のために、囚人室へはドンドン雨水や潮水が激入してをりますが、手は錠で縛られて居りますから、どうすることも出来ませぬ。折しもパンパンといふピストルの音、耳を立てた山崎俊雄が、

山「ヤア、先生、ピストルですぜ」

仁「ウーム……」

山「それも一挺や二挺ぢやござりませんぜ、變ですね……海賊でもかかつたかな、海賊なら面白い、暴風雨の中で海賊と戰ふのも勇ましいものだ、この俺大島伯鶴の所謂横三郎の海賊退治の講談が聴けたお、聞けはねえや、エイヤツヘツといふと講談し……」

仁「馬鹿ッ、手の錠が附いてゐて、そんなことが出来るか」

ちや、假令囚人でも、國家の大事ぢや、この儘にしては居られぬぞ、志水、獄守、儂の手錠を外して、これから獄守長をはじめ獄守達の賊ぢや、我日本を爲にするロシア人、片ツ端から擲り殺してくれるのぢや、鎖を切つてくれ」

志「ウーム……」

仁「何を躊躇するかツ、早く[illegible]げようといふのぢやない、國家に[illegible]ぢや、ロシアの探偵共をやつつけるのぢや、國家の爲ぢや、この鎖を斷切つてくれ」

志「仁禮、それは[illegible]ども、假令國家の爲めにも[illegible]守の役目として、君達の鎖を斷[illegible]ここは出来ぬ」

仁「斷つことは出来ねえといふのか」

――或程、役目としては[illegible]

あんた方の手を借り[illegible]

のおやらう、よ[illegible]ッ、と仁禮十郎

山「違えねえ、さういふ時には仕[illegible]衞でも知つてゐる[illegible]……」

といつてゐる時、パンパーン、パンパーンといふ連發

山「ヤッ大變な騒ぎになつて來ましたぜ、先生」

仁「ウム、見て來いッ」

といつてゐるところへ、コロッコロッところがるやうに飛込んで來たのは、志水、勝俣といふ二人の獄守。

山「ヤア志水さんに勝俣さんだ、嫌の悪い暴風雨だ、獄守さんをこんなところへ降らせやアがつた――オイ志水さん、どうしたんだ」

志「ウーム無銭だ、ダ、賊だ、仁禮ッ」

仁「おゝ、ヲ志水さん、どうしたのぢや」

志「やられた、殘念ぢや」

仁「ナニ、ダ……」

志「あの船長はロシアの軍事探偵だ、獄守長も同僚も、皆んな援等のためにピストルでやられた、吾々二人はこの急を告げようと思つて、囲みを脱けて來たんだ、皆んな油斷をしちやアならんぞ」

これを聞くとさすがの仁禮も、サツと顔の色を變へた。

仁「ウーム、大かたこんなことだらうと思つてゐた、もうこれまで

一心を以て自ら鎖を斷[illegible]ッ」

叫んでやうに叫んだ仁禮は、兩腕に力を籠めたかと思ふと、見る見る内に顔面は朱を以て染めたやうに眞赤になつたと見えたが、

「エイッ……」と一聲、さしもの鐵の鎖もブツリと切れた。山崎俊雄が、

山「ヤア先生ッ、鎖を切りましたね、おそろしい力だ……」

仁「ウム、已むを得ぬ、一命すや事態は我らぢや、我帝國の安危に係はる重大な時ちや、吾々はいくら囚人でも、彼等ロシア人のために、むざむざと殺されるやうな馬鹿なことは出來ぬ、吾々は日本國民だぞッ」

山「さうだ!!、ロスケなどに殺されてたまるものか、あの知れた二十や三十のロスケ、片ツ端から叩き殺して、獄守達の弔ひ合戰をしにやアならねえ、皆んな先生と一緒にやらうぢやねえか」

○「ヤア先生有難え、ロスケめ、擲んでもねえ畜生だ、やつつけろくく」

一度に囚人達はワッと鬨を揚げた。こゝで仁禮は片ツ端から一同の手錠を外してしまつた。斯うなると蒙難が檻の外へ出たやうなものです。

貴方は知つてゐますか

化粧品化學の目醒しい進歩を！

その進歩が産んだキンツルの整髪效果と薬用として恥ぢない養毛效果を「儂は知らない」では濟まされないでせう？

.30錢　.45〃　.60〃　1.20〃

◎特長

キンツルには毛生ホルモン・コレステリンを適量に配合してあります
ですから常用の効果は、剃り毛髪の發育促進に止まらず、よく脂漏性脱毛症（若禿）をも防止して、新毛・脱毛・フケ・痒みを去り毛髪障害を完全に豫防する特長があるのです
しかもキンツルは粗製品のやうにギザに光らず匂ひがとてもよいと一般に定評があります

金鶴ポマード

金鶴香油本舗　株式會社野村商店

日菓ほうれん草末

病躰の食餌と育兒の保健に！

天然植物　榮養素

新鮮なるほうれん草に含有するビタミンA・B・C、鐵、燐、沃度、カルシウム等の全有効成分を低温にて乾燥粉末とせる美味滋養劑の天然植物榮養劑なり。

◎偏食より來る虚弱兒に
◎熱性病者の食慾不進に
◎流動食必要者等に
最適の榮養補給劑

價格　50瓦0.85　100瓦1.50　500瓦6.50

○必ず日菓ほうれん草末と御指定を乞ふ！

大阪市東區伏見町三丁目
發賣　日本藥品洋行
振替大阪貳參四參六

坂井耳鼻咽喉科醫院

京城本町一丁目入口
醫學博士　坂井濟

育兒に最良
ワシミルク
牛乳より安全

平岡内科醫院

京城府元町一丁目
電話龍山二一五一番

銀狐兎、アンゴラ兎

年三千圓ともなる兎の王
都會でも農村でも簡單に飼育出來て收益の確實な兎です。一度御相談下さい。
參觀歡迎

廣島縣安佐郡龜山村
龜山農園養兎研究所

断然光る！

バニシングクリーム
コールドクリーム
コロン・乳液
水白粉・粉白粉

京・釜・平・元山・清津・咸興・大邱・光州・全州・新京・大連・北京各地百貨店・有名化粧品店・藥店にあり

アレ肌を整へ
滑らかに美しくし
確かに若返へる
この美肌作用！

京城帝國大學教授
藥學博士　杉原徳行氏談

人蔘が朝鮮の誇りたる事は今更言ふまでもありませぬ。然るに人蔘の成分が脂汗化粧料としても亦特異の作用を成すことは「人蔘の華」を使ひ慣れた人々の體驗と交へ猶研究の結果として明瞭にされて居ります。化粧料の製造は近年著しい進歩を遂げ、我が國の化粧品業界も夙に人蔘の研究に着手してゐたが、今回朝鮮總督府專賣局製人蔘精を配合したる化粧料の出現を見るに至つた事は斯界の為にも近代的健康美の増進の上にも慶賀すべきところであります。

蔘精（人蔘エキス）配合の若返り美しい料

人蔘の華　化粧料

藤澤謹製　發賣品

發明特許

ネオ肝精

鱈肝臓・牛膽汁配合
服み易い肝油精劑

夏季好適の強壯劑

貧血結核治療豫防
胃腸機能強化促進

ネオ肝精（カンセイ）五大特徴

①單一肝油劑の發揮し得ざる効果を擧ぐ
②配合成分の協同作用による造血の促進
③結核菌其他病原菌に對する抵抗力強化
④胃腸機能を强化し含有油分の消化良好
⑤噯氣を伴ふ事なく婦人子供に服用容易

【適應症】惡性貧血・續發性貧血・其他貧血症・肺結核・肋膜炎・其他結核諸症・ヴィタミン欠乏症・榮養障碍・發育不良・過勞・早老・腺病質・慢性胃腸病・其他虛弱体及重病恢復期等

含有成分
肝油（V・A・D）卅五%
ヴィタミンA・B・C・D・E
アミノ酸・消化酵素・燐化合物・肝臓ホルモン
グリコーゲン・コレステリン・胆汁酸・胆汁色素其他

錠劑	二百錠	三・〇〇
	一〇〇〇錠	六・〇〇
	二五〇〇錠	一五・〇〇
粉末	六〇瓦	一・八〇
	二五〇瓦	六・〇〇
	五〇〇瓦	一一・〇〇

大阪市東區道修町　株式會社藤澤友吉商店　東京市日本橋區本町　京城府西小門町

NK1320

米專賣制度 素地は築かれた

朝鮮經濟圓卓會議 【16】

安川 產米增殖計畫が伸びその必要を生じて來ることは、疑ひないところで、總督府でもその心構へでいつでも出來るやうな風に十分の御準備が願ひたい。最近、米に對する工事はだいぶよくなつては來たがまだ〳〵不十分で水害等の起らぬやうにしてもらひ度い。かういつたものは急速にやらうとすれば一時に多額の經費を伴ふものであるから、年々若干づつ施ますやつて行つてもらひたい、さうするといざといふ時になれば產米の增殖計畫と相俟つて非常なる效果を擧げることになるだらう

水田 その點でございますね、先ほど拓務省が非常に御努力になつて、さきほど拓務省のお話のやうに、米の問題などについて拓務省はずゐぶん心配して數年前努力せられたわけなんですが三府四十三縣といふものから一歩なか〳〵外へ眼光を開いてもう少したかく物を觀て判斷していただきたいといふことはわれ〳〵の望む點で、そこの點が難かしいのです米の問題などについてもあの時ずゐぶんやかましかつたですが、總督府としてはあの考へはあれでしやうがない、けれども早晩米といふものは、日本全體九千萬……一億の人間として一億石の米が穫れてゐるわけではないのだから、早晩足りない。だから產米增殖計畫も全部廢棄せずに一時中止といふ形でいつでも日本全體の政策で大いに米を積極的にふやさうとすればすぐにでもやり得るやうな實は準備の姿勢にあのときおいておいたといふのです

小汀 これはどうせ價格の問題も起るし、色々な變化が起りませうから、すら〳〵行くわけはありませぬが、いまの內地の農民の問題、米價の問題といふものは非常に大きな社會問題で、朝鮮におけるより深刻で大きい。だから色々な問題、いはゆる摩擦が起りますがしかしどちらにしたところでこんどのやうなことで國民は何れも經驗したのですから……こんどは燒いてくれといふやうなことはない燒くほど餘つたら數年前保存すればよいのだ、その後數年でどうしてもこの形勢でこのまゝやつて行かぬといふことであればその時におもむろにかへても宜い。そこは經濟政策だから三年や五年に一遍は代るべきものだ、けれどもそれが根本的に西のものが東に向いてしまふといふことでは困る、だん〳〵に情勢に應じて變つて行くといふことはあたりまへのことです。支那では百年の大計といふが、あれは支那人のホラだ、今日の時勢では十年の計畫が非常な大計で、五年を見透してちやんとはつきりしたものが出來ればそれで大きな問題はないのです、だからこの問題はこんどの事變で再び上解決したと思つてをりますがね

島元 統制問題が是から新しく出て來ますが、これに對しては、どう觀てをられますか

小汀 米の問題といはず、これはなか〳〵面倒な問題ですが、いまゝでの農林省の統制といふことは病的であり、あれは國家の經濟、國民の經濟をよくするものでないと私は思ふのです、大體觀て本當に出てゐると出たものが果して本當に農林省全體が貫徹にまで行つた結果であるのか、單に體驗がまづとりあへず新聞にもらして見て形勢をサウンドして引込めるの例の手でやつてゐるのかわからないからあまりむきになつてとやかくいふのはどうかと思ふが、私は三、四日前に論說を書いて、あれはいかぬといふことを表明して置きましたがね、どうも何ですね、この統制といふことについても、もつとよく考へないといふと、統制のための統制、一つのイデオロギーで統制をずつと浸透させるといふやうな行き方の統制は、はなはだ害が多くて得るところ甚だ少ないと思ひますね

加藤 私は米といふものは結局は軟質にしなければならぬと思ふとる。日本の米といふものは所謂融通が利かぬからね。いまゝでのやうなやり方でやつてゐると始終問題が起きて來る。だから結局政府にしてしまへばすべてを解決してしまふ、これは私個人の考へですがね

小汀 素地は出來たね

出席者（發言順）總督府財務局長水田直昌氏▲大藏政務次官太田正孝氏（缺、紙上參加）▲日本油脂專務村山威士氏（缺、紙上參加）▲東拓總裁安川雄之助氏（缺、紙上參加）▲中外商業新報經濟部長小汀利得氏▲野田經濟研究所長野田豐氏▲拓務次官[illegible]氏▲鮮銀京城支店長島元勸氏▲本社編輯局長[illegible]（七月二十六日東京帝國ホテルにて）

戰時立法逐次實施さる

皮革 非鐵金屬 使用制限 府令公布・九月一日實施

皮革の使用制限に關し本府で去る二十三日附官報、府令第百七十六號を以て「昭和十三年法律第九十三號第二條の規定による皮革の使用制限に關する件」を公布、又鉛、亞鉛、錫等の使用制限に關して府令第百七十七號を同じく二十三日附官報で公布、愈よ九月一日より之を施行することとなつた、これによつて皮革を使用して製造する物品には相當廣範圍の制限又は禁止が行はれ、之等製造及び販賣業者は九月一日以降二週間以內に九月一日現在の在庫數量を種類別に道知事に屆出なければならぬこととなつてゐる、本令次の如し

皮革使用制限の府令

第一條 左に揭ぐる物品又は其の材料は牛革（養牛革及水牛革を含む以下同じ）を使用して之を製造することを得ず但し軍の註文又は輸出註文（關東州、滿洲國又は中華民國向のものを除く）に係る場合及特別の事情に依り道知事の許可を受けたる場合は此の限に在らず

一、靴 二、馬具 三、自轉車又は自轉車用サドル 四、調帶 五、パツキング 六、運動用具 七、革砥

第二條 左に揭ぐる物品又は其の材料は牛革、馬革、羊革、豚革、鯨革又は鮫革を使用して之を製造することを得ず但し軍の註文又は輸出註文（關東州、滿洲國又は中華民國向のものを除く）に係る場合及特別の事情に依り道知事の許可を受けたる場合は此の限りに在らず

一、草履、スリツパ其の他の履物（爪掛及爪革を含む）但し靴を除く 二、鞄、トランク、ランドセル、リユクサツク、鬪袋其の他の攜帶用具 三、マント、外套、上着、ズボン其の他の衣類 四、帽子、手袋、帶革、ズボン吊、靴下留、腕環其の他の衣類附屬品 五、ハンドバツグ、蟇口、紙入、煙草入、名刺入、筆入其の他の袋物 六、眼鏡サツク、化粧箱、寫眞帖ケース、樂器ケース、鑛銃サツク、運動具入其の他の容器 七、水筒紐、時計腕紐其の他の綱紐 八、首輪、引紐其の他の家畜用具但し馬具を除く 九、椅子、卓子、机、寢臺、座蒲團其の他の家具什器 十、帳簿及帳簿、アルバム其の他の文房具 十一、服裝、吊革其の他の軍需用品

第三條 牛革を使用したる第一條に揭ぐる物品若は其の材料又は牛革、馬革、羊革、豚革、鯨革若は鮫革を使用したる第二條に揭ぐる物品若は其の材料にして輸出品（關東州、滿洲國又は中華民國に輸出するものを除く）として製造せられたるものを讓受けたる者は之を本邦、關東州、滿洲國又は中華民國に於ける消費に充つる爲販賣することを得ず

附則

本令は昭和十三年九月一日より之を施行す

第一條又は第二條の規定は本令施行の際現に製造中のものに付ては之を適用せず

本令施行の際第一條若は第二條に揭ぐる物品又は其の材料の製造を業とする者、牛皮、馬皮、羊皮又は豚皮の輸入又は販賣を業とする者及牛革、馬革、羊革、豚革、鯨革又は鮫革の製造又は販賣を業とする者は本令施行の日より二週間以內に本令施行の日現在の皮革の種類別在庫數量を道知事に屆出づべし

本令施行の際第二條に揭ぐる物品又は其の材料を製造することを業とする者は其の材料の種類別在庫數量を道知事に屆出づべし

鉛、錫、亞鉛の使用制限府令

第一條 鉛、亞鉛、錫若はアンチモン又は之等の金屬を用ひたる合金を使用して製造したる箔、紙又はチユーブは之を藥品、化粧品又は飲食料品にして輸出品（關東州、滿洲國又は中華民國に輸出するものを除く以下同じ）に非ざるものの包裝に使用することを得ず但し道知事の許可を受けたる場合は此の限に在らず

第二條 前條但書の許可を受けんとする者は左に揭ぐる事項を記載したる許可申請書を道知事に提出すべし

一、使用する箔、紙又はチユーブの種類及數量

二、箔、紙又はチユーブの用途

三、箔、紙又はチユーブを使用せんとする事由

第三條 鉛、亞鉛、錫、アンチモン若はニツケル又は之等の金屬を用ひたる合金（昭和十三年勅令第[illegible]號の適用を受くるものを除く）は之を左に揭ぐる物品（其の部分品を含む）の製造に使用することを得ず

一、茶器、酒器、菓子器其の他の飲食用器具

二、鍋、釜、湯沸其の他の厨房用具、火鉢、帽子掛其の他の家具什器四、把手、蝶番其の他の建築用附屬金具五、置物、花器、賞盃、標牌其の他の美術裝飾品六、煙草セツト、シガレツトケース、灰皿其の他の喫煙用器具七、バツクル、化粧用具、裝飾品八、髮飾、ブローチ、紐留其の他の裝身具又は被服附屬金具九、文鎭、インクスタンド、紙切其の他の文房具十、玩具

第四條 前條但書の許可を受けんとする者は左に揭ぐる事項を記載したる許可申請書を道知事に提出すべし

一、製造する物品の名稱及數量

二、鉛、亞鉛、錫、アンチモン若はニツケル又は之等の金屬を用ひたる合金の種類別使用數量

三、鉛、亞鉛、錫、アンチモン若はニツケル又は之等の金屬を用ひたる合金を使用せんとする事由

第五條 鉛、亞鉛、錫、アンチモン若はニツケル又は之等の金屬を用ひたる合金を使用して製造したる箔、紙又はチユーブ以て輸出品として包裝したる藥品、化粧品若は飲食料品又は第三條各號に揭ぐる物品若は其の部分品にして輸出品として鉛、亞鉛、錫、アンチモン、ニツケル若は之等の金屬を用ひたる合金を使用して製造したるものを讓受けたる者は之を本邦、關東州、滿洲國又は中華民國に於ける消費に充つる爲販賣することを得ず

附則

本令は昭和十三年九月一日より之を施行す

本令施行の際現に製造中のものに付ては第三條の規定は之を適用せず

本令施行の際第一條又は第三條に揭ぐる物品の製造を業とする者は本令施行の日より二週間以內に本令施行の日現在の在庫數量を道知事に屆出づべし

實需確定から順次差引割當

本府の重油割當方針決定

漁船用重油割當問題に關しては總督府商工課に於ても先般手段師を慶南に派遣調査せしむるところであつたが、近日中に行はる丶九月分割當から左の如き方法を以て行はしむることに決定各道宛通牒を發することとなつた

一、申請に對する査定を嚴重にし虛僞過大の不正申請の鑑別については特別の注意を拂ひ斷乎たる處置を以て臨むこと

二、鑛山、發電所、工場事業上定期船の如く需要量明確なるものの申請は査定の上先づ之を差引くこと

三、次に道內に船籍、居住を有し道內に於て漁撈に從事する漁船の申請を査定差引くこと

四、不定期船及他道又は內地船の如く需要不足なるものの申請については一應之を保留し、地元に於て漁撈に從事すること判明したる場合に於て之に割當をなすこととし、保留量につき需要なきは地元需要者間に分配すること

糧秣の共同販賣 實際計畫確立

糧秣方面に於ける米穀の販賣は從來多大の苦心が拂はれてゐたが農家は最大生產品の處理方面については注意を缺いてゐるものも多く昨年度は五百萬石の共同販賣計畫をたて農家三百七十萬石、農業倉庫三十五萬石、金融組合六十六萬石、產業組合約一萬石の共同販賣を行ひ四百七十萬石、九五％の實績をあげたので各道の意見を徵し今年はさらに大規模に行ふ豫定であるが農村產業團體の機構改革と關係ありその具體化をまつて實際計畫を確立する方針である

電源水沒し 石炭增產頓挫

鑛山課懸命に調査

燃料不足に對處して石炭の增產が叫ばれてゐるとき今回の咸南北に於ける水害は阿吾地、遊仙、鶴城炭鑛に相當の水禍被害を與へ殊に長津江水電の水災によつて動力の供給が斷たれてゐることとて本年度の石炭增產計畫には少からざる影響を與へるのではないかと憂慮されてゐる、しかして本府鑛山課では咸南北兩道を督勵して被害並に復舊狀況を調査中であるが目下の所詳細不明である

關東州風水害

一千萬圓に達す

【奉天支局發】去る十二日關東州一帶を襲つた暴風雨は大正八年以來の猛烈なもので、時恰も各種農作物の成熟直前の生育期のことゝてその被害一千萬圓で全作物に及び關東州施政以來の被害であり、州農產課ではその善後處置に腐心してゐるが、被害最大の農作物だけでも左の如くである

	數量	價額（圓）
林檎	[illegible]	[illegible]
包米	[illegible]	[illegible]
高粱	[illegible]	[illegible]
粟	[illegible]	[illegible]
計	[illegible]	[illegible]

三井鑛山增資

三井鑛山は同社株が三井一手に占められてゐるので社會狀勢から見て其の若干株の公開說が內部にあるが、同社は系統事業たる東洋[illegible]現在資金一億圓を借額の二倍に[illegible]するので新株未拂込一千萬圓の拂込徵收を內定したが之れを機とし一手に全株式を所有するのは適當でないと云ふことになつたためだと云はれてゐる

對支關稅是正

本府で具體案作成

中華民國臨時政府及び維新政府では、去る六月一日排日貨的關稅を改正實施したがその結果、朝鮮よりの北支及び中支向輸出品中には却つて關稅高率となつたものも相當多いのに鑑み、本府財務局關稅課では對支關稅を根本的に檢討し次期關稅改正期には本府の要望を具申すべく目下準備を整へてゐる、しかして國內の貿易方針としては圓ブロツク內貿易を從とし第三國貿易を主として進んでゐる現況に鑑み、本府では適當の時期を見て對支要望を提出する方針のやうである

下期金融界明朗

松原鮮銀總裁歸城談

東上中の松原鮮銀總裁は二十一日午後あかつきにて歸城したが左の如く語る

新理事の星野君は大藏省の銀行局に十年餘も居り特銀課長などをやつたこともあるので鮮銀の內容についてはよく知つて居り萬事好都合である、一分增配も異議なく總會で可決されたが銀行の收益狀態は非常によく債償却も前々期の倍を行つた位だのであるがこゝ一二年で片付く見透しがはつきりついた、又鮮銀などの社內保留を見合へば來期あたりで完濟することも可能である

中央の金融市場は一般に緩慢傾向が持續され社債市場も興銀が統制して成るたけ硬化させぬよう努力してゐるので半期は明朗である、上期の方針として四分三厘に基準を置いてそれ以下の惡い條件の社債は發行させぬ方針であつたが、下期に入つて所謂二流ものを出さうと計畫してゐるやうだ、目下興銀へ申込まれてゐる社債は四億圓位に達してゐるとのことだ

公社債株式籌習引受募集
山一證券株式會社京城支店
京城府黃金町二丁目一九八
電話本局 二三五一八・二三五二〇・二三五一九・七三〇九
振替京城一八八二〇

米 穀 株
仁川海岸町 京城黃金町
㊑七商店

金東證券
現物部 短期部
電話本局 ⑥131 6132 6134 / ⑤161

株式

煎れ一巡 揉合ふ 閑散に推移

前場 休日前後の反動を好感して煎れ上げ場面となつて好況株に大引せる氣先頭は鐘紡屋子の占領が却つて買方の警戒を招き[illegible]小口の賣れ一巡と共に買方も手控へて場面は閑散化して此の邊の揉み合となり同調に推移して後場の材料を待つて動かんとの姿勢に前場を終了す

後場 閑散の揉合相場となつて前引せるあと阪地の鈍調を移して當所も朝新不申鐘紡二三四圓丁と四安大新不申新東一四二圓と一安と氣重い寄付きを示したがあとは又漸移に[illegible]

樂觀色濃厚

小口の煎れ一巡と共に相場も膠著の一服と云ふ場所に落し揚つてゐるが買方の警戒振は何にか慎重を極めてゐるからこゝらで一應利入れと見るのも知れない目先一押しぐらゐある此處で鐵入れしたら更に買ひ上げする事になるので此の環境から好材料出と云ふ事にならうから相場も更に一段の高位に進み大手筋の煎れ上げを誘發せしめる事とならうそれに朝鮮の旺盛なる雜株市場を背景として買方の猛勢な買進みと云ふ事になるとこに本格的な秋相場の展開と云ふ事になるのであるが[illegible]

雜株高が背景

雜株に次ぐ賣買を續けて來た雜株界は漸く活氣を呈へ來り[illegible]

明治町覺書

大阪[illegible] 本日ノ動キ

朝鮮取引所
半島に誇る證券市場
滿鐵取引にも實物取引にも
二田原商店

源山本源作商店
續々買出動に雜株循環高

好氣流橫溢

[illegible]

現株市況

採算買氣熾烈

[illegible]

株式（廿二日）				
朝取短期	朝取算定と日步	大株長期	大株短期	東株長期
[illegible]	[illegible]	[illegible]	[illegible]	[illegible]

米（廿二日）			
朝取仁川	大阪期米	東京期米	東京現株
[illegible]	[illegible]	[illegible]	[illegible]

商品（廿二日）	外國市場（廿二日）	金融（廿二日）
[illegible]	[illegible]	[illegible]

台灣[illegible]市況	一般商品市況	京日知商物價
[illegible]	[illegible]	[illegible]

秋田株式現物店
電話本局② 5155 5156 5157 5159 5150 644 669

三和株式現物店
京城府明治町一丁目
電話本局② 代表6101 6102 6103 6104 6105 3922

米 期

伸悩み 持合ふ

前場 今朝は日曜明けで[illegible]

公社債賣物

[illegible]

四百丁の鞘開

[illegible]

落穗

皮革制限、非鐵金屬の使用制限は府令を以て公布、九月一日から公布される

戰時立法はこれのみに止らず次々に出て來るものと既に覺悟はしてゐるだらうが、眞に之を實踐行の氣魄ありや否や

戰時の統制は國民が之に協力するのだなどの生やさしい心構へであつては役立たぬ。國家國民が生きるか死ぬかの時だ、協力などこは今後こそ使用制限だ、國民個々が身を實踐に當るのみだ

重油割當の方針も決定、秋糧の日取をもつて揃つて其ひたい

物價委員會開かる、民間のエキスパートも網羅してゐる、最近の確率高けヒツトの出し放した最も緊迫たる物價の調整にはホームランを飛ばして貰ひたい

米界 六感

[illegible]

京城日報
朝刊
本日朝夕刊共十四頁

我が海軍猛進撃！超人的努力・既に敵を呑む
敵は兩岸の天嶮を利用して防禦

【九江二十二日同盟】揚子江並にその兩岸よりする我陸海軍の猛進撃に對し敵は水路及び陸上の兩面に亘つて堅固な防禦陣地を構築しつゝあることが明かにされた　即ち田家鎭附近の約一千米幅の江面は兩岸に懸崖迫り天然の要衝となつてをり、こゝに大軍を集結せしめて堅固な砲台を設け各種陣地を各所に構築しその前面水中には大小船舶を沈めブームを作り、又機雷原を敷設し陸軍部隊及び江上艦船の進出を妨害せんとしてゐる、これに對し我海軍部隊の進撃作業は炎熱と危險を冒して着々進展しつゝあり、その超人的努力は既に漢口を呑むの概あり

又も粤漢線を前後三回爆撃
開通見込み全然立たず

【香港二十二日同盟】我が西南部隊は二十二日朝も赤前後三回に亘つて粤漢線を襲ひ潭波、翁江口、軍田、源潭、銀盞、拙新街の各驛を爆撃し大損害を與へ粤漢線は本日に至るも未だ開通の見込み立たず

大冶を空爆す

【香港二十二日同盟】我航空隊十八機は二十二日午前七時大冶を爆撃し、多大の損害を與へた

宿松附近に逆襲の敵を撃退

【上海二十二日同盟】二十日午前四時頃、約八百の敵が宿松北方約二十キロの涼亭河方面に前進し來つたので、同地方面にある我が〇〇部隊は敵の機先を制してこれを急襲潰走せしめた、敵は第三十七師に屬するもので敵の遺棄死體は二百を下らず我が損害は戰死一負傷九に過ぎなかつた、なほ同日午前二時四十分頃宿松北方約十五キロの地點にも百數十の敵が襲撃して來つたので、我方は直ちにこれと激戰撃退した、右は第百六十一師百六十七師に屬するもので、敵の遺棄死體は十數個に上り我方に損害なし

瑞昌の陥落 時間の問題

【香港廿二日同盟】外人側消息によれば我が揚子江南岸部隊は二十二日早朝瑞昌附近の敵に猛攻撃を開始し空軍の掩護の下に早くも瑞昌東方六里の地點に迫り九江西南の軍事的要衝瑞昌の陥落はもはや時間の問題となつたと傳へてゐる

海の荒鷲隊 中支方面爆撃行

【上海二十二日同盟】二十二日正午海軍航空部隊發表昨二十一日我が海軍航空隊の中支方面に於ける攻撃左の如し
一、柳町少佐の率ゆる三十數機は武昌飛行場南西方の敵兵營を爆撃し多大の成果を擧げたり、空中に敵機を見ず
二、他の三十數機より成る部隊は江上艦艇と協力揚子江岸の敵陣地に對し大爆撃を實施し敵に徹底的打撃を與へたり

蒲州の南方 韓陽鎭を占領

【北平二十二日同盟】十七日夕刻、蒲州方面から黄河を南渡し西南部の風陵渡目指し北進中の〇〇部隊は、同地東南方山中萬首山附近の堅壘による敵を攻撃、二十日早朝これを突破更に蒲州南方二里の韓陽鎭を占領したが、同部隊は息をもつかせず敵を黄河線に壓迫、猛烈な攻撃前進を續けてゐる、なほ同部隊は蒲州占領に際し野砲二、山砲四、迫撃砲三その他多數の兵器彈藥を鹵獲して敵に多大の損害を與へた

支那人のデモ 默認の態度

【香港二十二日同盟】八・一三記念日を期して開始された香港支那人の抗日運動は二十二日に至るも依然續けられ灣仔、九龍などの支那人街では日夜道路一ぱいにデモを行ひ抗日標語を掲げてゐる、各商店、飲食店では釣り銭を献金せしめすでにその額は十萬弗（香港弗）を突破したといはれる
之がため支那人の對日感情は最近極度に惡化しつゝあり日本人住宅は屡々投石される有様で香港政廳では支那側のかゝるデモを取締らず却つて默認の態度に出でてゐる一方日本人に對しては些細な法律上の手續の欠陥を捉へて或はこれに停業停止處分をなし、或は罰金を課するなどその態度は目に餘るものがあり最近における香港政廳のかゝる態度はさきにノースコット提督が廣東を訪問してからの事でありその間充分の聯繫性あるものと見られ注目されてゐる

宋慶齢 廣東で活躍

【香港二十二日同盟】廣東來電によれば孫文未亡人で抗日運動の主唱者たる宋慶齢は二十日香港から廣東に到着、省主席呉鐵城、綏靖主任余漢謀らを初め各要人と會見、また廣東駐在のイギリス、フランス、アメリカ各國領事と會見、今後における民衆運動その他の打合せを遂げた

イギリスの態度は遺憾 孫科又も毒舌

【香港二十二日同盟】去る十九日歸國した孫科は目下香港に滞在してゐるが、二十二日外人記者團と會見でイギリスの對支態度の悲觀的見解を述べたほか當面の諸問題について左の如き放言を弄した
國民政府のヨーロッパにおける人氣は非常によい、それにも拘らずイギリスが對支借款に對してとつた態度は甚だ遺憾である、イギリスはこれによつて英支間のみならずイギリスの極東における地位を強化すべき大きな機會を失つた、困つた時の友達こそ本當の友達である、イギリスは支那にとつてどう云ふ種類の友達なのか？
日支間の和平は近い將來には望まれないであらう、ソ聯が支那に對し非常な援助をなしつつあり共同張鼓峰事件は極めて我々に有利であつた、停戰協定も一時的のものに過ぎない、ソ聯には領土的野心はなくないのだ
日獨防共協定は全くイギリスを相手とするものだ、ドイツはイギリスをヨーロッパに於て牽制し極東のことまで手を延ばす餘裕を與へないやうにしてゐる
若し日本が支那征服に成功したならば此次はイギリスと戰ふのだ、英佛その他諸國が支那を助けねばならぬ理由はこゝにある

國境劃定委員會 意見一致せず設置に至らず
重光リ會談物別れ

【東京電話】重光駐ソ大使は二十日午後リトヴィノフ外務人民委員と會見、張鼓峰附近の國境劃定委員會設置に關する我方の具體的提案をなしたが、資料の點につき雙方の意見一致せず同日の會談は物別れとなり後日更に會談を續行することとなつた、即ち右會談の内容はモスコーよりの公電に基づき外務省情報部より左の如く發表された

日本側提案

日本側提案の内容は普通委員會組織に關して提案されるべきもの、例へば記録資料、證明方法、城塞に關するものである資料の點につき雙方考慮の上妥協を續行することとなつた
なほ重光大使は同會談において二十日ソ聯飛行機の鮮滿ソ國境不法越境をもつて停戰協定の精神に違反し前線の將兵を刺戟すること大なるものありとなし、これら不法を繰返すにおいては、如何なる不祥事を惹起するもはかり知れず、その責任は全くソ聯側の負ふべきものなりとして嚴重抗議をなした

太田駐ソ書記官 清津經由歸任

【新京二十二日同盟】張鼓峰事件解決後直ちに歸任の途にある駐ソ大使館三等書記官太田三郎氏は新京に立ち寄り關係方面と會見二十二日午後十時十分新京發列車で清津に向つた　氏は張鼓峰事件發生後現地視察の後浦鹽經由モスコーに歸任の豫定である

物價騰貴の抑制協力

經濟戰強調週間　第二日

物價抑制に就き措置を講ず
委員會の方針方策決る

物價抑制對策を決定すべき總督府物價委員會第一回總會は大野會長總監の下に委員及び幹事出席、二十二日午前十時から本府第一會議室で開催、頭大野會長の挨拶あつてのち議事に入り、西本幹事（商工課長）から物價調整策に對する本府案の説明があつたに對し松本、鈴木、小杉、大塚、賀田、宮林の各委員から質問並に意見の開陳あつて大體本府案に異議なく次の如き要綱を決定して同一時散會した

方針　事變の進展とこれに伴ふ物資需要の強化により物價はその昂騰著しく殊に物資動員計畫の實施の進行はこの傾向を益々濃加するの形勢にあり、この傾向を放置するに於ては國民生活の安定を阻害し、更に國民經濟及國防事業の遂行上種々の支障を來すのみならず、社會問題を惹起するの虞れあり、物價の抑制については供給の確保、消費の規正、配給の改善など各種の方策ありと雖も目下急迫せる事態に對應する爲には昂貴に際しての價格、又は價格の形成に對して適切なる指導監督を加へて萬全を期するの要あり、内地に於ては既に物價委員會の設置、價格の公定、取締法令の制定等の對策を講じつゝあり朝鮮においても之に呼應し價格の公定を爲すと共に暴利取締の強化、必要法令の制定など物價抑制についての措置を講ず

方策　一、専門委員會の設置　價格の公定を審議する爲に専門的知識を必要とするので委員會規定に基づき本委員會の諮問機關として第一専門委員會（食料品）第二専門委員會（衣料品）第三専門委員會（金屬品）第四専門委員會（燃料）第五専門委員會（其他）の五専門委員會を設置し、各専門委員會は物價の現状に鑑み對策を必要とする物品から順次價格を決定する
二、道物價委員會設置　總督府物價委員會と緊密なる連絡を執り各道に於ける物價抑制の方策實施に當り協議し、其他各種調査を行ふため各道に道物價委員會を設く
三、物價調査員の設置　物價狀態を調査し殊に對策企施を要する物品の市價及定期又は臨時に取引情を調査し暴利行爲の取締の調整に當るため物價調査員を設置す而して調査員は各府に配置し各職所職員其他公正なる立場にある人を以て之に充てる
四、法令の制定と取締方針　必要なる法令を出し、其平價格を決定

減頁社告（春秋會申合）

全鮮を擧げて一齊に行はれる經濟戰強調週間は八月廿二日から廿八日まで實施されますが、この經濟戰こそ、戰爭の目的達成を容易にする銃後國民の重責であつて公私經濟に亘り國策に從ひ、自粛自戒以て擧國協力の實を擧げねばなりません、この意味から全鮮日刊新聞で組織する朝鮮春秋會は用紙節約の目的により減ページを斷行、これに參戰することになり、來る廿六日付發行の新聞を六頁減ページし朝夕刊共各四頁にすることになりました故右御諒承を願ひます

京城日報社

愛國朝鮮を語る座談會（6）

六ケしい理窟でなく 指導者の率先躬行

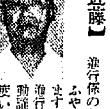

【近藤】遊行係のお話を承ふやうになりますが御話の遊行に付き動議を提出し度いと思ひます

今晩の集りが銃後の結束を如何にして徹底強化し之を恒久化せしむべきかと云ふ事が議題でありまして、先程前田少將から御話になりました都市と田舍を比較して何うも都市の方が結論として熱意が足りないとありましたがこの問題は銃後結束を固め之を恒久化する上から考へますと非常に重大な問題で見方を替へれば指導階級と一般庶民階級の狀態も研究の問題となると思ひます、無論生活樣式の相違もありますし主觀的には各々其忠誠を盡して居るとしても客觀的に成程と思はせる事が大事だと思はれます、私は今の獨逸、伊太利の指導者が數千萬の國民の魂を把握して困難を打開し國家の興隆を圖つて居る其の根本原理は六ケしい理窟でなく、指導者の滅私奉公率先躬行の熱意に歸すべきであると思ひます、國民總動員に水も洩さぬ陣形を整ふる根本指導原理は實に茲にあると思はれます

幸ひ今夕は官民各方面の方々がお集りのことでもありますから先程前田少將の御話の要點に付て各方面の人々が打つて一丸となる樣な總動員的態勢を整ふべきだと考へます、此の點に付き如何にすれば斯くなるか、體驗から割り出した御話しを伺ひ度いと存じます

【松田】それでは佐伯さん都市側……府尹として一つ

實行する人は理窟を言はぬ

【佐伯】それでは一寸、これは……私は御承知のやうに軍事後援聯盟、精神總動員とか何とか種々なことに頭を出してゐます、何もかにも府尹の方に持つて來られます關係からですが實際これらの實務に當つた經驗に依りますると、どうも今日の社會は主張する人は都市に多い理窟は彼方に在る、これら理窟を云ふ人のその論を受けて實行するのは全く違つた人がやつて來るのです、これは軍部なんかに取つて貰はん方がよいのですが

【松田】この邊で再び本論の方へ戻りまして一年間に亘り事件が起りまして以來此半島の狀態を内地から來た人々が觀す

出席者（イロハ順）

京城聯合青年團長 陸軍少將　前田昇氏
總督府秘書官　近藤儀一氏
總督府文書課長　井坂圭一良氏
京城府尹　佐伯顯氏
中樞院參議　朴斗榮氏
總督府保護課長　鹽原時三郎氏
朝鮮生命社長　韓相龍氏
朝鮮軍愛國部　平井楠次郎氏
京大法文學部教授　尾高朝雄氏
歩兵部隊歩兵大佐　吉田弘氏
朝鮮銀行理事　横瀬守雄氏
殖産銀行理事　山口重政氏
總督府外務部長　松澤龍雄氏
本社側　田口社長　熊谷支配人　池田編輯局長　松田政治部長

して年を取つた老婆と言はず子供と言はず殆ど全部が日章旗を打振つて驛に出征の兵隊さんを送つてゐる樣は、決して官から強ひられてやるのでなく本當に自分の氣持からやつてゐるといふ姿が見えて洵にこの半島の大多數が愛國心に燃えあがつてゐる、この事變を契機として半島二千萬同胞は生れ變つたやうな氣分になつてゐるので非常に驚いてゐるのです、此歴史的大飛躍をしてゐる愛國心を斯うして見るに至つた原因、かういふ風に愛國心が朝鮮に燃え立つたのは先きに韓相龍さんから話があつたやうに滿洲事變があつてからと説明されましたが、この點に就いて山口さん一つ願ひします

學生勤勞奉仕は今後も續けたい

【山口】私達の狭い生活の範圍から見て　これはよい成績をあげたと思はれますのは、まア愛國貯金ですね、あれは相當な成績を擧げて居ります。私が一番注目してゐるのは、朝鮮全般に亘つてゐる

金融組合の狀態でこれが昨年の春迄は非常な勢ひをもつて作田が増加してゐたがそれが事變後いろいろな事情はありましたが、抑制の方針をとつたために止つて了つてあとは貯金の奬勵の結果だらうと思ひますが、更に動かない、昨年の今迄は組合から私の方に預けてゐる金は殆んどなくなつてゐましたが今年は千何百萬圓といふものが預けられてゐる、これなんか愛國運動の現はれではないかと思ひます、今一つ最近に感じたことは鹽原さんの方の關係になりますが、例の學生や生徒の勤勞奉仕あれは私非常によいことゝ思ひます、數から申

けて行つて働いて僅一寸過ぎ頃歸つて來るのでありますが、その勤勞奉仕中一寸の休みに誰か水でも持つて來て呉れると、歸つてから今日はどこのおばさんが水を持つて來て呉れたと言つて・それに對する感謝の念は非常なものであるので此勤勞奉仕は非常に尊いものだといふ觀念を植ゑ付けるものではないかと思ひます、その意味から

勤勞奉仕の如きは學中休暇を通してやつて戴いてもよいだらうと思ひます、さき頃から皆さんのお話の中にいろいろありますが矢張りかういふのは時局柄とは言は平形に殘すものは難しいたらよいだらうと思ひます

動かぬ大衆

【吉田】それらの點は韓相龍さんのお話のやうに朝鮮の人は多年鬱勃として何とか祖國の爲に身を挺して盡したいと思つてゐた矢先のことゝて・その時期を得たといふので　ありませう・それから今回この半島の國民に動員が下つて田舍の隅々

邑面の問題が應召されて行つたといふことが非常な刺戟になつたのではないかと思ひます・而してこのことが非常に拍車をかけたこと、思ひます・御承知の通りこの朝鮮に在つては從來吾等の國家といふ觀念が薄かつた、その薄かつたところにもつて來て半島に在住する多

のが應召されて半島の將兵に入つたといふことは矢張り軍民一體の實を顯す上から言つても非常に結構なこと・思ふ、先程來半島の銃後の強化といふものは内地に遜色無しを示してゐるといふ話でございます、それは事實でございます、しかしながら内地から來た人の話を綜合するに内地に在つても都市より田舍の方が精神的には一層深刻ではないかといふ觀念を下してゐるのであります、それは内地に在つては凡ゆる職業に亘して動員が下つてゐるから自分の親戚、身内に出征しないものはない、從つて或は戰死を遂げ或は傷ついてゐるから、時局に對する觀念はもつともつと徹底してゐるといふことであります、この點は大いに吾々も考へなければならぬところと思ひます、さき程府尹のお話に總べての計畫を指導者の方で樹てゝ

骨を折つてゐる割合に民衆が踊らないといふことでありますが、私丁度南昌陥落の日に郷國に居つたのでありますが、その時南昌陥落で町では提灯行列を行つてゐました。それを見ますに先づ市長が先頭に立つて奥さん迄一家總揚げでこの行列に參加して萬歳々々と言つてゐるのを見たのであります、ところがこちらはどうであるかと申しますと結局學校の生徒、愛國婦人會、國防婦人會、これが主體であつて大衆も悉く出て旗を持つて行かうといふ程の氣込はない。これを痛切に感じて遺憾に思つてゐる次第であります、又その他の何か行事があれば結局は學校の生徒と在郷軍人、防護團等のみ出て學校の生徒は何時もひきあひに出される、ところが式辭を讀んでも訓示しても

大勢集つてゐるから聞えないで結局生徒は暑い日に一日何をやつて來たかといふことになる・集めた以上は集める意義を諭かせ教育しないと困る、その邊は今少し考へなければならぬところだと思ひます、學生の勞務奉仕でございますが比較的上の學校がやるのは遺憾なことで、他の團體にしても……何れにしてもこの邊今少し考へる點があるのではないかと思ひます

命令を遵守

【尾高】大學は寄る前に勞働奉仕はやつたんです……

【韓相龍】吉田さん私はあなたのお話に一言御參考迄に申上げます。朝鮮の國民性といふものはあなたもよく御承知であらうが、朝鮮の人は因習久しきに亘つての國民性がある、それは何かといふと總べてが他動的な民族である、自動的な民族ではない、數千年來の歴史が證明するが、上の人から指導されて初めて動き出す、例へば今の提灯行列の如きも朝鮮町の方へ一言二言今晩提灯行列をやるから出て呉れといふとがあつて行渡つて居れば必ず出る。組織的に行渡つて居らぬから出ないといふことになる。この國の歴史的制約などをあなたのお方はどういふふうに言つて居られるか知らぬが、朝鮮の町の成績はよくはなかつたですか、私は寡婦町に住んで居りますが寡婦町の成績はよくはなかつたですが余りお叱りを受けずに済んだから、私の方として比一層にやつた積りでございます、兎に角朝鮮の人は上の命令を遵守し而も内地人の如く自發的ではないといふことだけを一寸述べて置きます

人

◇小林澄兄博士（慶應大學文學部長）廿二日朝入城朝鮮ホテル
◇長谷川太郎吉氏（朝鮮殖産勧業）廿一日入城朝鮮ホテル
◇島田乙駒氏（理化學研究所員）廿一日入城朝鮮ホテル

東西南北

七轉八起をモットーに乘馬の練習を始めた京畿局長の鹽原さんはよく落ちよく乘つていまでは『鞍上人なし』とまで上達したとは保證されたが、どうやら街中を颯爽と馬上豊に一人歩きが出來るやうになつた▲そこで鹽原さんは『護身』乘馬を練習したからには馬術を役立せたいものだ▲幸ひガソリン節約、經濟戰強調週間の第一日の廿二日から役所の往復は乘馬に決めたよ、どうだね、一石二鳥の名案だとは『この事だよ』▲と至極御機嫌か廿二日から役所の往復は乘馬に跨り西に東に門の官舎から往復してゐる　【寫眞＝鹽原學務局長】

牙山郡道議選擧 李鼎國氏當選

【溫陽電話】自然的辭職を爲した牙山郡選出忠清南道々會議員の補缺選擧は廿二日執行され、午後四時半、新昌面をトップに開票の結果李鼎國氏が當選した
廿三票　李鼎國氏
次點廿一票

首相と陸相 きのふ定例會見

【東京電話】近衞首相と板垣陸相の定例會見は二十二日正午から首相官邸に行はれ午餐をともにして事變處理方策を中心に種々意見の交換を遂げた

國旗凌辱事件 イギリス側陳謝

【東京電話】去る十七日南京に於けるイギリス水兵の國旗凌辱事件に關し日英兩國現地當局間で詳細取調べ中であつたが、イギリス側ではその非を認め、深甚の陳謝の意を我が大使館側に表明して來たので解決を見た、我方もこれを諒承、今後かかる事件を繰返さざるやう注意し無事件の落着を見たが二十二日大使館の方から外務省に報告があつた

シンガポールに 抗日暴動騒ぎ

せ、各店關係官及警察官等と連絡し取締の萬全を期す

【シンガポール二十二日同盟】今朝來當地全市支那商店はマレー人インド人商店は抗日派の影響的脅迫に閉店し人力車も同業脅迫に休んで商買が出來ない、ペナンの影響に鑑み當局の嚴重な警戒を行ひ不穩な暴徒狩りである、現に二週間前抗日不穩文書頒布を行つた廉で抗日派其王兩元ほか一名が逮捕されたので、抗日派一味は數日前支那總領事館を襲ひ釋放を陳情したが釋放されぬので、ロンドン、パリ各方面に釋放斡旋方を打電する一方、全市ストの行動に出たもので、過般待遇改善の要求から罷業に入つた電車バス罷業は約五十日かゝつて圓滿解決、一千五百の從業員が今朝から復職し市内は漸く明色に包まれた矢先の事とて抗日派の暴力行動は支那人間でも非難強く彈壓が要望されてゐる

笑へぬ世相
不注意が基で起つた 未亡人の大悲劇
知らねばならぬ法律の權威

當然勝つべき訴訟を法律を知らないために負けとなつて泣いてゐる人も可成り多い。普通一番多いのが金錢の貸借、家屋の貸借、商取引で、給料の要求事件だ。一寸したことから法律の世話にならねばならぬ世の中——世間にはよく分らないで後日頭を痛めるやうな貸借、一つ間違ふと事件を起しさうな話があるので日頃法律を知つておいて事件が起きたらすぐ應用すると頗る便利だ。最近東京市杉並區下高井戸一ノ三四東京書院から『法學士高橋悠久著日常法律百科大辭典』といふ新刊書が發表されたが、一般素人には絶好の相談相手だ、同書は難しい法律書と違ひ實際問題で取扱つたもので、金錢の貸借は勿論、民事、刑法、土地、家屋、郵便、相續、戸籍等の問題を頭を痛めず解決する至極便利なもので同書一冊あれば辯護士いらずである。しかも同書は總頁四百四十頁の大冊で定價一圓の處法律の民衆化といふ意味で特價一圓三十錢で特賣してゐる。希望者は前記東京書院營業部へハガキで申込むと早速送本してくれる。代金は後拂ひ

文を活かす 手紙の書方

學校を卒業しても滿足な手紙も書けぬとは口惜しいと嘆く人は多い。手紙が上手だと人から依頼され何事も容易に出來るのであるが反對に下手であると、自分が思つてゐる事も充分先方に表はせず遂に誤解を招いたり先方の感情を害したりして思はぬ恥をかく事がある今度東京市杉並區下高井戸一ノ三四東京書院から發行された『實用新案手紙百科辭典』と云ふ本は總ての手紙を網羅して居つて誰でもスグに役立つて思ひのまゝにスラ〳〵と書けると云ふ非常に重寶な本で此一冊あれば他人に手紙を書いて貰ふ心配もいらず大威張で人のものも書ける樣になる。内容は『交際文』『商業文』『弔中文』『病氣見舞文』『年賀文』『祝賀文』『慰問文』『會合』『送迎文』『借用文』『男女交際文』『就職の手紙』『開店案内』の模範文等數々實例について書いてあります。同書は定價一圓七十錢だが五百部限り僅か一圓で特賣して居る。東京書院へハガキで申込めば代金は後拂で急送する筈である

珠算が下手のため 他人の前で恥をかく

某大會社で事務の採用に『折角讀み書きが上手でも珠算が下手なので採用せぬ事が屡々ある』と。全く珠算の下手は商社員の致命傷なれば一生の損だ計りでなく他人の前で思はぬ恥をかく事がある東京市杉並區下高井戸一ノ三四東京書院から發賣された『速成獨修正しい珠算の覺え方』を見るとどんな素人でもすぐ覺えられる珠算の初歩から加減乘除、開方、歩合算、利息算等詳細に方法を記してあつて本書によつて數時間に習得出來る。居ながらにして而も短時日の練習でどんな難しい計算でも正確に計上出來るといふので商店會社銀行員から大歡迎されてゐる。同書は定價一圓八十錢の處特價一圓で前記東京書院で一般に頒布してゐるから希望者はハガキで申込むと代金は後拂ひで送本してくれます。

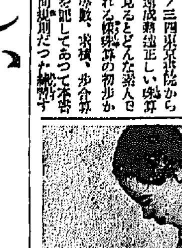

正しい言葉の使ひ方

正しい『言葉の使ひ方』を知らぬばかりに、いざと云ふ場合に恥をかいて失敗する人が多い。一歩社會に出ると好むと好まざるとに拘らず種々な場合に直面すると、誰でもハタと行詰る。友人の息子が結婚した、披露の宴に御參列をと依頼される。二つ返事で出席、さて愈々新郎新婦に向つて挨拶をとなると、何を如何に挨拶してよいか解からない。『御目出度う』許り繰返すだけでは己れの無能を曝す樣なもので、好い笑ひ者である。新築祝や出産祝、入學入營、開店祝、火事や病氣見舞、四季折々の挨拶など、誰でもチヤンと心得てゐる樣で、サテ仲々六ケ敷い。葬式や御通夜の挨拶に至つては、大ていの人が口の中でゴニヤ〳〵獨り言を言つてペコンと頭を下げて引下がると云つた有樣で誠に不體裁、男の恥である。と云つて御尤もでもこれ許りは作法として一定の型があるのだから解らない。こんな事を即座に解決するには、今度東京市杉並區下高井戸一ノ三四東京書院から發行された『正しい言葉の使ひ方』と云ふ本を一寸御利用下さい。如何なる場合にも鮮かな挨拶が出來て、なる程心得のある人は違つたものだと人に感心される。『正しい言葉の使ひ方は』定價一圓五十錢だが五百部限り僅か一圓で特賣して居る。東京書院へハガキで申込めば代金後拂で急送する筈である。

斯くして雄辯家たれ

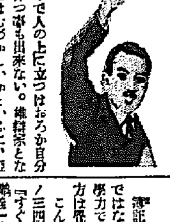

雄辯の時代來る公職者が意見を發表して大衆の支持をうけ實業家が組合や會社の爲にテーブル・スピーチをやるのも誰君が卒業式にやるのも雄辯が必要になつて來てゐる。總るに自分の意見を發表する以上雄辯が必要になる人總會の挨拶も挨拶が必要になつて來るもの。挨拶一つとして發表出來ず捨されねばならない人はこの生存競爭の難しい世の中で人の上に立つはおろか自分を保つ事も出來ない。雄辯家となるにはむづかしいかといふに、啞で無い限り誰でも練習さへすれば明日からでも上手になれる。今度東京市杉並區下高井戸一ノ三四東京書院より『雄辯演説法』といふ瑞入り二百十頁の指導書が出たがこの本につくとどんな下手な人でもメキ〳〵と雄辯家になれる。どんな場所や聽衆にでも直ぐ役に立つ樣に有名な式辭、演説法の秘訣や實例を載せてあるので之一冊あれば決して用に困らない。定價は一圓で目下發賣中だから希望者は至急註文せられよ、同社では代金は後拂で送付してゐる。

正しい簿記は かうしてつける

簿記のつけ方は六ケしいものではない。たとへ小學卒業だけの學力でも獨學で完全に簿記のつけ方は覺えられる。こんど東京市杉並區下高井戸一ノ三四東京書院から發賣せられた『すぐ活用出來る正しい商業簿記講義』といふ書籍は、その名の如く正しい簿記を覺えるには最適なもので同書には簿記記入の心得から現金出納のつけ方、商品仕入、賣上元帳、仕分帳、日記帳等のつけ方から決算法、棚卸し、貸借表の作り方等々各種例を示して詳しくいち〳〵手をとつて教へる如く記してある。因に同書は定價一圓五十錢のところ特に今回に限り特價一圓で頒布してゐるが希望者は前記東京書院へ直接ハガキで申込むとすぐ送本してくれ代金は後拂ひでよいといふから頗る便利だ。

ツヤミドリ
艶緑
馬山・村崎醸

社説　"永久的經濟動員"と國民大衆の忍耐力

今日我々の銘ずべき第一の問題は、何と云つても、經濟を如何にして、國防國家に添はしむべきかと云ふことである。即ち經濟國防の第一義としての經濟強化といふことの目的が、長期戰の最後の勝利を確保することにあるを認識して、國民總がゝりで目的達成に協力することである。

ドイツに於ては、ヒトラーが政權を把握して以來、國防の擴充といふことを目標として、國策をこゝに集中した。即ちドイツが優勢なる地位を獲得する爲には、又、ドイツ國民に住むべき餘地を與へる爲には、將た又、國境を開けゲルマン民族を統一する爲には、全國民を軍隊化し、一人殘らず戰時の重荷を分擔せしめるやうにしなければならぬとして、そのための政策――國策を樹立した。

そしてこゝに所謂永久經濟動員なるものが一九三四年以後に行はれ始めた。而してその當時の進行過程に於て、軍需資源の缺乏が強く感ぜられ、戰時封鎖の經驗を思ひ起させるやうになつて來た時、ヒトラーはドイツ產業の目標は自立自給であると黨大會に於て宣言するに至つた。一九三六年のことである。

ドイツのこの經驗は、永久經濟動員の發展過程の再吟味と共に極めて大切なものであつて、長期戰に備へての經濟動員に鑑みつゝある我等の以て研究に値するところのものである。例へば、ドイツに於ては、あらゆる資源を獨自するとにより、原料品自給を四〇乃至五〇パーセント程度まで引上げることが出來ると信じてゐたのであるが、それに到達するには相當の時日を要するものであることが判つた。即ち、一九三五年度に於ては漸く一〇パーセントを引上げることが出來たのみであつたので、一九三六年の黨大會に於てヒトラーは公然この事實を承認すると共に、『自立自給』を宣言するに至つた。而してその後に於てもこの自立自給は、所期の目的を達するに至つてゐないが、着々進捗しつゝあるといふ過程そのものに間違ひはない。

ドイツの如く、多年相當の準備を整頓して來てゐる國にあつても、非常時下の經濟統制といふことは斯の如く困難であり、自立自給といふことも、急速に効果を舉げることは困難で、努力相當の時日の經過に俟たねばならず、その忍耐と努力によりて初めて所期の目的を達成することが出來るといふことが明瞭である。さればこそ、ヒトラーは『自立自給四ケ年計畫』を立てたのであつて、ドイツの自立自給政策の成功については、一九四〇年にならなければ正當なる批判は出來ないわけである。しかし、今日までの成績に於て着々相當の効果を舉げつゝある事實に鑑して、我等は大いに參考とすべきものがあるのである。

我等は今經濟戰爭體制の眞只中にあつて、我等の經濟に對する心構へが、永久經濟動員に在ることを知らねばならぬ、そしていはゆる長期戰に對する覺悟を新たにして、極めて強靭なる戰爭力を保持しなければならぬといふことを知り、非常なる決意を以てこれに臨まなければならぬ。

米國種葉煙草の試作に見事成功
慶南河東方面に奬勵

專賣局では從來輸入してゐた年額四、五百萬圓の米國種葉煙草の輸入を防遏、これを鮮內で自給のため北鮮滿洲方面に大々的な試作施設を行つてゐるが、中には土質その他の關係で米國種の栽培に適しない地方もあるので、これ等の地方に米國種の耕作法と乾燥法を適用して朝鮮在來種の改良を試みる試作の結果好成績を收め米國種の代用原料として恰好のものが生産されるので慶南河東方面を中心に之を奬勵朝鮮種葉耕作の助成を計ることになつた

内鮮滿支の船車連絡運輸
十月から愈よ協定實施か　近く最後折衝へ

【奉天支局發】內鮮滿支間の交通は日を追うて緊密の度を加へつゝあるがこれが圓滑を期するため日滿支間に鐵道省線、鮮鐵線、滿鐵線、北支線ならびに中間航路を一貫する貨物ならびに旅客手小荷物の聯絡運輸協定を設定することになり滿鐵鐵道總局で前記關係機關と聯絡し協議を促しつゝ協定案の作成を急いでゐたが、成案を得たので近く關係機關と最後的折衝をなし、出來る限り來る十月の一日から實施したい意向であるが、實現の曉には日滿支交通ブロックの強化に拍車するばかりでなく三國經濟の發展に一拍車をかけるべく注目されてゐる、右のうち內鮮滿支貨物聯絡運輸に關する協定案の要點は左の通り

▲協定の適用範圍――鐵道省線、鮮鐵線、滿鐵線、北支線および中間航路

▲參加運輸機關及び聯絡運輸系統――（イ）商船―鮮鐵線―滿鐵線―北支線（ロ）省線―大阪商船航路―北支線（ハ）商船（汽車）―近海郵船航路―北支線（ニ）鮮鐵線―滿鐵線―北支線（ホ）鮮鐵―阿波國（共同）汽船航路―北支線

▲取扱各驛――省線、鮮鐵線、滿鐵線、北支線の各驛各地

▲輸送期間――北支線の輸送期間は一日につき百三十キロ、航路は百八十ノツト、その他の各線は所定による

▲引渡方法――引換證を交付したるときはこれを引換へ、しからざるときは荷受人の印章により引換をなす

▲運賃、料金――直通運賃の規定ある區間はこれを適用し、直通運賃の規定なき場合は各線所定運賃の平算とす

▲運送責任――關係運輸機關の連帶責任とす

▲換算率――日本金圓、滿洲國幣、民國幣元は等價とす

大塚理事は東京駐在か

鮮銀では星野氏の理事就任により大塚理事は明年度東京駐在となり星野氏が京城駐在となるらしく、吉田氏が明年停年引退後は星野氏が東京支店長に據ることになるらしいとみられてゐる

文化研究機關確立
滿洲國に人文科學研究院設置

【奉天支局】自然科學の研究機關たる大陸科學院と並立する人文科學の國立研究機關の設立に關しては、かねて企畫處と民生部にて慎重協議を續けてゐたがこのほど大綱が內定、近く關係各官衙の公布を待つて明年度より滿洲國文化研究機關の機構が確立されることになつた即ち奉天國立博物館並に同圖書館の二者を民生部の國立中央博物館及び中央圖書館の設置によつて各分館として統括するほか、同時に奉天文化研究機關と新國立文化研究機關を綜合して國家的に權威ある人文科學研究院（假稱）として誕生せしめ、將來人文科學方面の統括たる研究機關とし、また文化行政的使命機關としては民生部內に調查官室を新設することになつたもので、民生部では右調查官室擴充として明年度十五萬圓を計上してゐるがこの事業は宗教制度、民俗、教育、風俗、言語などの調查に決定してゐる

鮮內の燃料は自給自足が急務
二十日の燃料懇談會

京城商工會議所及朝鮮工業協會共同主催の工業燃料に關する懇談會は去る二十日午後一時半より京城商議會議室に於て開催され、本府より關係各課技師、鐵道局、京畿道、中央試驗所より關係官臨席し各主要會社工場代表者及び商議、工協關係者三十四名出席し、懇談が進められたその結果

一、消費節約
二、朝鮮土炭技術者の指導教育の設置
三、勞働者の供給に努め就中最近增加せる支那人鑛夫を活用すること
四、無煙炭の增産
五、滿洲炭及內地炭の供給の圓滑化を圖ること
六、燃料研究機關の設置
七、價格の統制及價格の制定

等が主として論議され、就中重要燃料たる無煙炭の價格は石炭に比較して三倍の高騰を示してゐるコスト高に對して生産者側は一層に低價の制定を希望するところがあつた、朝鮮としては將來の內地、滿洲への依存を離脫して鮮內に於て自給自足を圖ることが急務であり、これが開發及び研究に努力すべきであるとの意見の一致をみたので近く具體的の要望が行はれるものとみられる

農林省發表
政府所有米買替

【東京電話】政府所有米買替に關し農林省では二十二日左の如く正式發表した

農林省發表――本日米穀統制委員會に於て左の通り諮問を得たり

一、政府所有米約百五十萬石の買替を行ふこと
一、右買替の時期及び方法は米穀事情に鑑み當局に於て適當にこれを定めること

朝運會京城支部會

非常時下に於ける小運送業の一段の強化を圖るため朝運會京城支部では八月廿日大成館に於て評議員會を開き桜井支部長、吉田、金聯治兩副支部長その他各評議員並に奧木幹事出席鐵道側より大川監理課助役等出席左記事項を附議した

一、優良從業員表彰規程の件
二、直轄店運營改善協議の件
三、運動に關する件
四、連絡試驗輸送員選任の件
五、小口貨物積卸並貨車手押入替作業改善週間の件

一、二、三項は原案に依り夫々その決定四項の運輸與役員は左記の通り選任

第一區　金剛―館興、稍梅洞―富平　金聯治
第二區　西村―館東、更生―席人里　荒木喜太郎
第三區　鍾閣―新鳳山　鄭在氏
第四區　倉洞―平康　清水知道
第五區　京禧鐵道線　申鉉泰
第六區　金剛山電鐵線　宋殷鎬

第五項の小口貨物積卸並に貨車手押人夫作業改善週間は九月中旬實施に決定

金聯異動

全北副支部長　金融理事を命す　明
金融部取締役を命す　群山支部長　寺井　實
江原道支部在勤　金融理事を命す　本立
京畿支部在勤金融理事を命す　白川　清丈
全羅北道支部在勤　忠南理事金融理事を命す　木村　正也
江原道支部在勤を命す　江原高城金融理事　上野　博親
成鏡北道支部在勤　本部理事　野口　庄作
庶務部調查課勤務を命す　本部理事　大渡　高次

京春鐵道工事
出來高八割六分

京春鐵道の土工新設工事はその後順調に進み、現在のところ全工區を通じて八割六、七分の出來高を示してをり、今年中には勿論完成することになつてゐる

盧山の外人避暑客
避難の方途を失ふ
我軍保護に徹底的處置

【上海二十二日同盟】支那隨一の避暑地盧山は例年ならば外支人の避暑客が充滿し有産階級の盛夏の郷となるが今年は九江及びその附近の都會附村からの避難民が約二萬五千が殺到したので直ちにコレラその他の惡疫が流行させ折角の名山も滅茶々々にしてゐるため外人避暑客約三百名は戰事が近づいても避難の道を失つたまゝ居殘つてゐるが、食料缺乏のため狼の如く牙をむいた支那人避難民、敗殘兵のために生命財産の脅安を感じ悲は小々遂々としてゐる、ただ日之節多數避難民は鐵嶺に逃れ山に通ずる唯一の路の九江下面について、最近約三分一に減少したといはれるが我軍は盧山の敗殘兵掃蕩と外人保護のため徹底的處置を講ずるはずである

ソ聯人民委員
新顔觸れ決る

【モスコー二十一日同盟】モスコーに開會中のソヴエート最高會議は二十一日最後の重要工作の指導者行はれた人民委員の任命を承認したが、その中カガノウィツチ重工業人民委員の人民委員會議副議長兼任もあり新人民委員の顔觸れ左の如し

重工業人民委員　カガノウイツチ
兼任人民委員會副議長兼任交通人民委員
內務人民委員　エジヨフ
兼任水運人民委員
國營農場人民委員　スクリプニコフ
任國防産業人民委員　ガベノフ

フラン再切下
爲替統制を否定
ダ佛首相の財政演説

【パリ二十一日同盟】ダラデイエ佛蘭西首相は二十一日ラヂオを通じ全國民に向つて財政經濟演説を行ひ最近政府方面で傳へられるフランの再切下げ說並に爲替統制政策を否定すると共に一週四十時間勞働制の緩和を含む新經濟政策を發表し次の如く述べた

最近フランス貨に關して種々の浮説を流布する者もあるがソワン貨の再切下げも爲替統制の實施も共にフランス國防の强化たる民主々義諸國との關係を危うに陷れ、侵略を煽動する結果に終るであらう、從つて政府はこれらの方策の實施は考慮してならぬ、而してフランスの消費制度はかゝる方策を許さない程健全な狀態にある、國家經濟再建への道は我々のすぐ目の前に展つてゐる、卽ち我々は國民所得を增加しフランスの經濟界を再び元のやうに活動させねばならない、我々は節約を必要とするがデフレションを起してはならぬ經濟再建の第一步として我々はまづ一週間四十時間の勞働制を部分的に改正しなければならぬ

任命國營農場人民委員　ルダオフ
ロフ工場支配人　コンフエルンキー
前人民委員會副議長　チユバーリ
前交通人民委員　コンオール
前水運人民委員　バクーリン
前農産物調達人民委員　パコモフ
前食料品工業人民委員　ボボフ
前機械製造人民委員　グリンスキー
　　　　　　　　ブリスキン

以上により左記の人民委員の失脚が確認された譯である

北支各鐵道
名稱制定

北支鐵路局では左記の通り北支各鐵道の名稱を制定した

京山線（正陽門（北京）―山海關）、京漢線（北京―漢口）、平綏線（西直門（北京）―包頭）、膠濟線（青島―濟南）、津浦線（天津―浦口）、石太線（石家莊―太原）、同蒲線（大同―風陵渡口）、道清線（道口―清化）、正太線、汴洛線ほか各支線

自給肥料增加
前年比一割八分

農林省調査によれば昭和十二年に於ける自給肥料並に販賣肥料の消費高は販賣肥料四千三十三萬圓、自給肥料九千百四十萬圓にして自給肥料は三千九百四十三萬四千圓、金額二億一千七百八十六萬六千圓となり之を前年に比すれば販賣三百十三萬四千圓（約九分）、金額三千四十五萬五千圓（一割六分）を增加した、一方販賣肥料は九十萬噸、七千三百五十三萬六千圓にして之を前年に比すれば數量に於て八萬七千噸（約一割一分）金額に於て七十七萬四千圓（約一分）を增加した

現株氣配
引續き堅調

前場寄付は一服狀態となつた新東株は保合、新鐘、八千鐘は引續き堅調を見せた

荒木文相と獨逸少年團

（訪日中の獨逸少年團一行へ國立博物館で雨宮總裁の挨拶・文相の左で帽子を持てるは桜井大將）

愛國附錄　主婦之友　九月號　空前の大賣行

賣切迫る　早く書店へ!!

スフの裁縫全集

スフのお裁縫のコツが判つて有難いわ

スフのお洗濯もかうすれば大丈夫……

スフは弱いか？　スフは衞生に惡いか？　スフは洗濯すると駄目か？　スフは外國でも使つてゐるか？

十部大量註文殺到!!　一家に一冊スフ全集

最近こんなに賣れた本はありません。賣れるも道理、御婦人が一番心配してゐたスフの着物を、仕立方から洗濯まで親切に開解した日本最初のスフ全集ですから。本屋の店頭は、木綿禁止前の呉服屋さんのやうな大賑ひ。しかし木綿の買溜めとは反對に國策スフを愛用するのですから皆様大威張りで大賣ひ!!　これさへ讀めば着物が二倍三倍永保ちすること請合ひ……皆様氣がつかなくてもどんな布地にもスフは入つてゐるのです。女學校では教科書に採用……皆様今すぐお求めください。

スフは強い、しかし……　大妻高女　大妻コタカ
スフは衞生的しかし……　林　初治
スフの洗濯大丈夫……　五十嵐健治
アメリカでも大流行……　ドロシー・エドガース

秋の毛絲編物　編物報國
種類嚴選した實用型ばかり
(1)經濟第一高い毛絲が安く使へる●赤ちやんコート●新型ちやんこ●新型ロンパース
(2)實用本位新方簡單ですぐ出來る●女兒ブルーマー●女兒用ブラウス●五六歳用ドレス
(3)種類嚴選すぐ役に立つ新型揃ひ●秋向のブラウス●流行型ブラウス●女兒用ボレロ
(4)子供物實用型特に豐富●婦人用ブラウス●女學生ブラウス●新型スウエーター

空襲された經驗者の家庭防空法發表會
非常時利殖法の奧の手公開對談會・園史郎・和田見治
資本が少くても大繁昌する小商賣の祕訣

貯藏の出來る食料品と調味料の作方六千種

（家庭報國）衣食住の生活改善の實驗集
事變下日本の生んだ家庭代用品案內
梅干で病氣を治した實驗二千種公開

大特價　六十六錢（送料七錢）　東京神田　主婦之友社（振替一八〇）

スポーツ

鮮滿對抗競技會

廿七、八兩日新京で第一回開催

朝鮮代表の顏觸れ

【京城】敎育を通じて鮮滿の親善を計る目的で本年から設けられた鮮滿對抗競技會は來る廿七、廿八の兩日新京に於て開催されることゝなつた本年は既に陸上競技は滿洲國を代表するとさへ云はれる全滿軍と擧行したので來年からこれを加へ本年は硬式、軟式庭球と水上競技の對抗戰が擧行されることになつた、朝鮮軍のメンバーは次の通りである、尙ほ一行は廿五日午後四時廿八分京城驛を出發するはず

朝鮮代表軍

總監督 姜 學 部

軟式庭球部

監督 石川 慶一　主將 朴 龍 善　選手、(後衞)黃甚成、瀨戶福藏、岩佐忠作、吉仁澤、白潤韓、金孫植、金沐俊、安井和昌(前衞)朴相淳、崔潤仁、木田英夫、鄭士通、渡邊務、矢田邦夫、李鳳淳、張日剛

庭球部

監督 姜 學 部　主將 保田 正夫　選手(硬式)保田正夫、猪野幹二、河村富三郎、城野啓二、瀨川瀨次郎、太田敏雄、鈴木義男、大前正夫(軟式)保田正夫、猪野幹二、河村富三郎、城野啓二、太田敏雄、鈴木義男、大前正夫

水上競技部

監督 武田 正信　委員 齋田 季夫　主將 清島 英雄　選手(自由形百米)明神恭吉、三宮一賢、鄭安穆、安達稔英雄(補)(自由形二百米)明神恭吉、鄭安穆、安達稔清島英雄(補)(自由形四百米)石川福治、清島英雄、安達稔、池光浩(補)(自由形千五百米)池光浩、石川福治、清島英雄、安達稔(補)(背泳百米)高月正、三浦男一、福池政男(平泳二百米)盧貞鎭、藤野隆俊、杉浦一夫

二百米自由型 世界新記錄 立敎の新井君

【甲子園中話】日本上部共同聯主催昭和十三年度全日本水上選手權大會兼第十二回オリンピック大會第一次豫選は去……より甲子園大プールで擧行、第三日目(廿一日)に立敎大學の新井茂雄君は二百米自由型決勝に於て二分一〇秒六の日本並に世界長水路新記錄を作つた

三段跳に日本 最高記錄樹立 孫勳の金選手

【奉天二十一日】我が陸上飛躍の新鋭金源鎭選手は二十一日奉天國際運動場で擧行された朝鮮對全滿洲對抗陸上競技大會にて三段跳に十五米六三といふ本年度日本最高記錄並に本年度世界第三位の大記錄を出した、なほ本年度日本最高記錄は金原鎭君が去る七月二十四日新京に於ける日滿對抗戰で出した十五米四五である

國防スポーツ

民間馬術の現在・將來

來城した 戶崎騎兵大佐語る

第三回全朝鮮對全日本學生馬術大會に出場のため全日本學生隊々長として來城した日本民間馬術界の功勞者子爵戶崎騎兵大佐は日本民間馬術の現在及び將來の動向について語る

日本民間馬術 が現在の如く興隆したに就いても想出されるのは南總裁閣下の御功績であります、閣下は曾つて大正十年ころ陸軍省馬政課長に在職されたことがあります、それ迄の民間馬術は馬事思想の低級な爲め軍用の點等のため極めて微々たるもので、軍籍に身を置いた人とか騎者の出來る人達に限られてゐたやうなものでした、閣下は以前から熱心な馬事思想の鼓吹者でしたから「これではならぬ、この現狀では一朝有事の際に直ちに困る騎者の增加と共に馬術普及をはからねばならぬ」と云はれて從來使用禁止であつた軍馬を民間馬術のために使用默認するやうになつたものであります

軍馬は兵器の 一ですからその使用は他の兵器使用同然民間の使用は仲々困難であつたのです。默認は更に進んで使用承認となり、更に馬事思想、馬術の普及のためにはドシ〳〵軍馬を貸與して民間に騎乘馬が增加し乘馬熱が國民一般に勃興するまで出來るだけの力を盡さねばならぬと云ふ積極的な方針にまでなつたのです、閣下は其後騎兵學校長になられてからも民間馬術の發達に努力された御功績は實に甚大なものがあり、今に及んで閣下の先見の明に深かりしを想ふのであります、其後十有六、七年を經過した今日の日本民間馬術界は馬術そのものとしても亦普及の程度からも相當に躍進的發達を遂げるに至り全國各地、各聯盟に乘馬俱樂部、協會の設立を見るの程度にまで達したのであります、民間馬術奬勵の第一の目的は軍馬資與によつて民間乘馬熱を勃興させ騎乘馬の增加をはかることにあつたのですが現在の民間騎乘馬は極めて少數であり馬生は兎も角として一般俱樂部、協會も軍馬貸與と頼り過ぎる傾向がありますこれでは一朝有事の際人馬諸共にお役に立つと云ふことは不可能なことであります、又現在狀態でも現在ではやはり特定の者に限定される傾向があり當初の目的たる國民を般への普及には程遠いものがあります、これには騎乘經費の問題も關聯して相當困難のやうですが、これも國防時局地から又運動として國民體位向上の目地から各民間團體の自覺、國家の援助でさのみ至難のことではないと思ひます

乘馬は趣味と しても勿論として士氣鼓舞の點からも何に結構なスポーツでもあり、他方國防的な趣味を與へる時更に〳〵深い意義を有してゐます、近代國防に於ては國防卽國民生活卽國防の觀念が強調され世界各國これに熱心してゐる現在この國防スポーツは重要さを增し又增さなければならぬものであると思ひます近年戰では科學戰が叫ばれ馬の必要は薄いやうに考へられてゐますがこれは大なる誤認であります、蒙疆地の擴大と共に交通不便な戰地は益々增加し又直接戰鬪でも愈よこの必要が痛感されつゝあります

理想としては 學校、各團體は勿論青年團等で馬術をなし馬術の與益に達せなくとも一般に乘馬を普及させ體位向上と共に士氣鼓舞に資し一朝有事の際はお役に立ち得るやう準備することが必要であらうと思ひます、理想は漸次實現されつゝあります、政府は只今この理想實現に邁進してゐます、これは馬政改良、馬匹增產の問題と密接な關係があるものですが來る廿四日は農林省で日・蒙支の馬政家が集合して馬政方針を議することになつてゐますがこの根本の馬政改良增產と共に厚生省、文部省では步調を一にして學生、青年團の乘馬を獎勵し

來年度からは 愈よこれが實現の緒につくものと思はれます、朝鮮は兵站基地として重要な地點にあり日、滿、支の中心にありますし更に天然の惠ある上で非常に重要な地であります、旣に總督府當局は馬政課の設立を見られこれに協調して民間馬術の發達に努め蒙古の馬術の普及にも意を強く認識して俱樂部式のものからより組織的、實行的な乘馬を普及することを願ひ官民協力してこの點に努力されてゐますが、これは親善乘用乘馬に寄與するものであるとの觀念が普遍されてゐますが、これは觀念に止まらず一般に普及すべきは全く必要で共同の點で發達經過からであり我に英國の發達史になどはさるゝ誤認で現在ではこの認識は全く一致して來たと思ひ步調を合せて新しい認識の下に進まねばならぬと思ひます(寫眞は戶崎大佐)

伊勢神宮奉納全國庭球大會觀戰記(1)

"受けて立つ"

覇者朝鮮軍の苦心

選手、指導、後援の三位一體

大津和夫記

強味は 全國の庭球ファンが精神的に技術的に高崎と共に第二回伊勢神宮奉納庭球大會は八月七日から八月十三日まで神宮外苑で擧行された、場所は神域の淸淨な點、陸上競技の眞中、全國から選抜された一千五百名の男女選手のコートに於ける心構へ態度は神域に於ける日本を護る若人に相應しい立派なもので、會場には淸潔な意識が溢れ、その中に在つてわが半島代表四十二名の選手の態度、熱意ではないが、皇國臣民としてのコート・マナーで終始し、實に見上げたものだつた

最初企圖した 事は未だ實現されず文壇花の開幕狀〳〵國にもまだ〳〵不充分な點があるですが、然し茲に聞つて聲へる時、……

この心構 軟式庭球の前身となつて、男子庭球六種目の内五種目に優勝し、伊勢神宮大會に三回、明治神宮大會に三回併せて六年連覇の偉業に成功したのだ、かくして五本の優勝旗と總理大臣カップ並に文部大臣の盃は六度玄海を渡つてこれを朝鮮が獲得したが、今年こそはと打倒朝鮮を叫んで参じた内地側の各府縣選手も朝鮮軍選手の立派なコートマナーと熱な試合態度に感じてゐたやうだ、時には今年の如き猛烈な態度であつたが、優勝候補を誇つて自他ともに許す東京、大阪、愛知、兵庫、宮城、岡山、京都、福岡、靜岡の各府縣では彼等がもつ過去の輝しい球歷や自信れた精妙に研究し、テニス朝鮮の組織や技術をウンと取り入れ、明年の明治神宮大會に必ず朝鮮を倒して見せると內地が優勝するには朝鮮を再認識し、研究することが一番近道だ……との聲が湧き上つて迫つて來た

この聲は 完全に朝鮮軍の耳にも屆いた聲とも聞へるが運搬きながらも朝鮮を研究しようとする聲は半島にとつては恐ろしい聲だ、優勝の榮位に醉つてゐたら足もとが危い、しかしテニス朝鮮に優勝をなつてゐる朝鮮軟式庭球聯盟の幹部の內で、內地軍のために樣々にやられた苦節時代を知つてゐる人もあるから、問題は運營當事者の前衞と選手を持つ各官廳及び銀行會社の理解ある後援力によるものと斷言して差支へない

現在朝鮮 軍は選手、指導者、後援會の三要素に惠まれてゐる、だから斷然強い、昨年の明治神宮でもこの三要素が打つて一丸となつてコートに迎つてゐる、內地の優勝候補に擧げられてゐる府縣は、この三位一體が出來ず二位一體、ひといのになると一位一體で出場してゐる府もあるやうだ、この點先般來鮮した安井指揮官局長も指摘してゐた第三回伊勢神宮庭球大會で朝鮮軍選手が目覺しい奮鬪狀況を目擊した筆者はこの大會に殘した活躍記錄を中心に〃何故朝鮮軍は强いか〃を細部的に亘つて目で見たまゝ、感じたまゝを半島テニス同好者にお傳へしてこれが幾分でも參考になつたら幸甚である

選手一同 は全日本庭球界の名監督と云はれる青年監督の職銀野副破介君と選手の總監を集めてゐる京城府の石川慶一君の二人に引率され、七月廿九日京城を出發した、勿論名監督のもとに瀨戶福藏、黃甚成、崔潤仁、矢田邦夫、鄭士通等の一流選手が元氣な顏を揃へ、專門學校も中等學校も全鮮から選抜した優秀選手が必勝を誓つて出發したが、今度の樣な固い記錄的好成績を殘して歸城すると…も思つてゐなかつた、監督にも選手の內にもそんな考へ方をする人が大部分だつた樣だつた

熱血漢の 瑞西朝鮮軟式庭球聯盟會長(南總督)が東京軍に向ひ「庭球は遊び事ではない、テクトを通じ人格を作るのだ」時は康德御前……場所はとして皇祖の神殿の御前だ、皇國臣民としての本分を發揮するにはこれ以上の立派な機會と場所はない、そして諸君等が大會場に返還するため優勝旗を再び持つて歸つて私に見せて下さい」と頭の下る樣な激勵の言葉を贈つた、選手も監督も重い荷を負つたことをハツキリ知つた同時に日本一の折紙付の晴の舞臺で妥を見せないことが誰の胸にも浮んだ、昨年明治神宮大會の準決勝で大阪軍と對戰しピンチに追ひ込まれ、漸く辛勝でやつと死地を脫した苦い經驗も思ひださせたからだつた、車上の人となるや選手達は東京の堀池、岸崎組、日向各選手の近況や名古屋の村瀨田名組、大阪の堤伊豫組、兵庫の三舟、玉屋組等の强豪選手の噂さ話で持ち切つてゐる、そして內地一流選手の戰鬪を如何に受けとめるかを知らずく論議してゐる、過去五ヶ年間の覇者の生活記錄を持つ朝鮮軍選手達がいづれも相當の實績で〃受けて立つ〃態度に心をくだいてゐるのだ、感涙あり[illegible]である

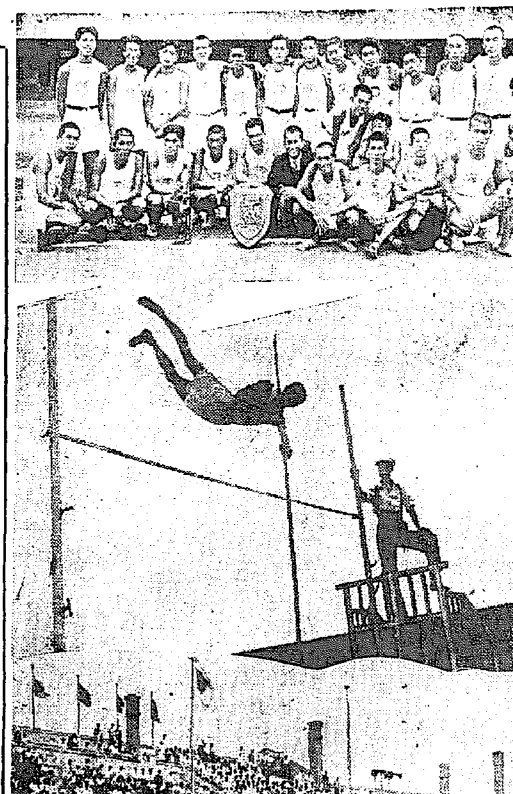

(上)優勝した朝鮮軍 (中)鮮鐵秋田君の棒高跳 (下)閉會式=廿一日奉天で=航空便

=鮮滿對抗陸上競技から=

全日本プロゴルフ大會へ 朝鮮代表は延君

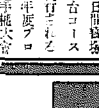

九月十二日から四日間寶塚ゴルフ場で擧行される十三年度プロフエツシヨナル・ゴルフ選手權大會に朝鮮代表として出場する延徳春君(京城ゴルフ俱樂部所屬)は來る五日京城發征途に上ることになつた

絕對に間違はぬ

ロボツト・アンパイヤー

野球に於ける打手の打擊を判定して決して誤りなきロボツトの「アンペイヤ」が最近、アメリカ、テキサス州に於て特許を得た。

この「アンペイヤ」は電氣仕掛で働くもので、「眼」を有つて居り、人間のアンパイヤが有つてゐるいかなる缺點をも示さない。

それは二個の强光、二個の光電池、反射鏡及び巧妙な電氣回路より成る。ホームプレートの近く、しかし打擊區域外に置かれる。一つの强火は頭上高く取付けられ、本壘プレートの前面に於てプレートと同じ幅の光を鉛直に、それに向けて投射する。その光は鏡に反射し、光電池に送らる。

もう一つの强火は本壘プレートを通過して水平に一番の鏡に放射せられ、それからの反射光が第二の光電池に送られるかくして鉛直及び水平の光は交叉して「ストライク」ゾーンを形作る。

このゾーンを通過した球は、「ストライク」であり、その外側を通過したものが「ボール」であるわけだ。

隨筆　京の四季・西村五雲
隨筆　芝居ざんげ・小林一三
隨筆　映画雜筆・美濃部達吉
隨筆　愛の簪・佐藤俊子
隨筆　書齋兵談・吉川英治

新秋 九月號 特價一圓
中央公論

ソ聯邦研究會綜合編輯
ソ聯事情の檢討
世界の人々が今更の如く目をソ聯に向けて新しく見直さねばならぬことは如何なる理由によるか？現在そ…何故に近づく本誌の立場を…
政治の現段階
赤軍の解剖
肅淸工作と經濟
農業の近況
張鼓峰事件と國境

戰爭と娛樂　權田保之助
良宵(口繪)・川合玉堂
幻の白聖靈廟・野口米次郎
花供養(句)・飯田蛇笏
迎火(句)・前田普羅
近頃夜店案內・サトウハチロー
經濟巷談・草田時雄
軍人わしが國さ・伊藤金次郎
震災遭難記・高田浪吉
詩人便所を洗ふ・山之口貘
北京の感情・淺原六朗
マルクス殘黨に與ふ・杉山平助

日ソ開戰せば・N・ゴロヴィン
漢口陷落以後の展開・藤枝丈夫
敗戰支那の通貨抗戰・藤岡啓
支那戰時態勢の全貌・太田宇之助
全體主義と階級運動・赤松克麿
官僚の獨善を觀る・三宅晴輝
俸給生活者と文學・山口誓子

創作
小說 水のほとり・藤澤桓夫
小說 團欒・細田源吉
小說 大陸の祭典・寺崎浩
街の人物評論(細川嘉六・近衛文麿・坪田讓治)
古今の媾和會議(座談會)

支那停止論・荒木十畝
家賃を統制せよ・布施辰治
庶民金庫と恩給金庫・井關孝雄
宇垣外交の正体・馬場恒吾
賴まれざる從軍記者・宮地嘉六
戰鬪踏破三千里・P・フレミング
東亞思想と民族主義・船山信一
懸賞募集規定 三千圓
滿洲論・鮎川義介
オリムピックを乘り越えて・下村海南
日本外交革新論・古垣鐵郎
歐洲における危機の發展・聽濤克己
獨逸の大學統制・今泉孝太郎
大學改革への道・三木清

★座談會★
中小商工業者の失職と轉業
東京二、引田八、橋本政、小平、瀧岡、岡澤、高濤

朝鮮郵船定期仁川出帆
九州行 博多、長崎、三角、鹿兒島 八月廿六日
大連行 名古屋、淸水經由 八月廿八日
江 丸 八月廿四日
佐渡 八月廿五日
近海郵船仁川出帆
天津行 八月 日
釜山行 八月 日
沿岸航路出帆
朝鮮運送株式會社 仁川支店回漕部

大阪商船 仁川出帆
內地 滿洲 北鮮 連絡船
大連 門司 大阪 神戶行
大阪商船株式會社 京城支店

朝鮮汽船出帆廣告
一、釜山出帆
麗水行 每日
馬山行 每日
木浦行 每日
元山行 每日
濟州島行 每日
一、元山出帆
釜山行
朝鮮汽船株式會社

阿波共同汽船出帆
威海衞、芝罘、大連經由 天津行
第三共同丸 八月廿六日
代理店 野口商會 仁川府海岸町 電話二四・一三七番

尼崎汽船出帆
神戶行 月 日
高杉商店回漕部 電話五九番

家庭

簡便で効能の確かな 薬局法による 藥の買ひ方

安くて家庭に常備藥が出來る

慢性の病弱の人や、その他の購入藥品、家庭常備藥として常に必要な藥品類は、必ずしも賣藥でなくとも、效果が同じで値段がなく値が安い藥局法による品物をおすゝめします

これはつまりお醫者が使ふ藥ですが、市場に販賣されてゐる無數の賣藥はいづれも藥局法による處方に色ひや形を變へたもので、根本はこれと同じものです

素人扱ひの範圍のものは避けて、こゝでは極く簡單に安心して使用出來る上に割に安價で何處でも手に入れられるものを紹介しませう

▽**頭痛、風邪** 頭痛持ちにはミグレニン錠を一回四錠、風邪で熱の高い時はアスピリン一回一・五瓦がよい若しアスピリンが體質に合はない時はアミノピリン錠を一回二、三個使用するとよい。アミノピリンは頭痛にも效きます

腺病質 何病と云つて悪くはないが年中弱々しく抵抗力のない人には肝油一回二グラムから四グラム位。又は乳酸石灰一日〇・二グラムから一・七グラムまで使用するのも效果があります

咳止め セネガシロップ一回五グラムから十瓦まで甘く味をつけて用ひるとよい

便秘 ヒマシ油一回十五グラムか人工カルルス鹽を一回十グラム宛使ふのもよい。腸を丈夫にし排便をきちんと整へるには藥用酵母を一回一グラム宛服用するとよい

蛔虫 虫くだしにはサントニン一回二錠、食事前の空腹時に用ひること。他に海人草を一日二十瓦煎じて汁を飲むのも同じく効果があります

胃 胃の弱い人には重曹錠ソーダ一日二、三瓦重曹末又は健胃散末一回〇・一瓦―〇・三瓦いづれも健胃劑として結構なもの。肉類の消化を助けて胃を丈夫にするには含糖ペプシン一回〇・五瓦、澱粉物の消化にはヂアスターゼ一回〇・三瓦を服用するのがよい。

腸 腸の悪い人にも藥用酵母一回一瓦が整腸によく胃腸、肉類穀物の消化を助けて腸の働きをよくするのにパンクレアチン一回〇・三瓦の服用もよい

食當り 嘔吐になるとよくある食當りにはクレオソート丸を一回二、三個用ひる

下痢止 タンナルビン一日十五瓦

貧血 鐵劑一回二十瓦

打身肩凝り カンフル精を塗布するのもよく、イヒチオールスルホン酸アンモンと言ふ長たらしい藥を塗るのも非常によく効きます

火傷 亜鉛華オレーフ油、火傷したら水をかけた後直にこれを塗るのが一番で、他に皮膚の荒れにも効く

毒虫刺傷 アンモニアを擦込むか石鹸かカンフル精を塗り込むのもよい

灌腸 にはグリセリンに同量の水をまぜて用ひます

あせも、たゞれ 安い亜鉛華澱粉を買つて袋に入れて使ふのが一番です

傷 切り傷その他には稀ヨードチンキを直ぐ塗るかデルマトールをふりかけること

我が家の 廢物利用

古シャツで レギングス

何處 のご家庭でも古シャツの始末には一寸お困りの事でせう。然も羊毛輸入禁止となり、國家非常時に、少々いたみました、純毛のシャツを廢物といたしますことは大いに勿體ない事です。そこで寝巻では小さい子供のパンツ。レギングスに仕立替へまして重寶致してをります。

×　×　×

圖を 御覧下さいますれば簡單ですのでどなたにもお出來になれませう。腰の所は丁度わたになつてゐます

ず、このわたを利用しますから股ち切らず圖の様に前身だけへ八分の割を恰好よくつけ、その割廻りに腰を入れて上面の一枚だけ切り離します、つまり別れた方が腰になるのです。

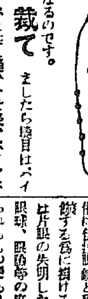

裁て ましたら綴目はバイヤスと共と縫ひ合せ後、バイヤスは縫目にゴロゴロしない程度にまつつていたゞきます。すつかり縫へましたら裾は腰廻りへゴムテープをお子様の腰に合せて通して下さいませ。

これで五六歳用男女共に似合ふ可愛らしいレギングスが出來上りました。

表側に縫目に締ボタン五箇位おつけ下さいますと一層可愛らしくなりませう(黄海道海州北本町一八九 岩瀬愛子)

主婦の手帖 鰯の両蒲焼

材料 鰯、粉、生姜醤油

作へ方 鰯は太い生きのよいものを選んで頭と腸を抜き、中骨をとつて開いておきます。鰯は一寸五分位に切つて二つに割り、一尾に粉二本位を中において、くるくると尾の方へ巻き、金串に二本づつさして焼き、皿に盛つて生姜醤油をかけて出します。好みによつては醤油に砂糖を少し加へ焦がせてテリを付け、柚を添へて出しますと赤唐辛子を刻んで入れ、焼く時に刷毛で塗りながらテリ焼きにしても極く美味です

手や皮膚の消毒 精アルコールをそのまゝ用ひるかクレゾール石鹸液を五十倍にうすめて使用する

飲料水と野菜果物 先づ晒粉を水五石に對して五瓦をまぜ合せ、三十分經てから使用する。イヲクミンを水一斗に對し五瓦をまぜ品物を入れたらやはり三十分後に取出して水洗ひする

汚物消毒 吐物や傳染病患者のお排泄などは防疫用石炭酸水をその倍か石灰乳を用ひる、器物にはフォルマリン水がよい(厚生省衛生試驗所長藥學博士)

正確な檢眼で 視力の異常を 早期に發見しませう

眼は心の窓とも申されて居りますが

眼は私達人間のすべての活動の源となる場所でありまして、五官の中で最も大切な部分でありますですから物事の重要な點を指して主眼とか眼目とか目標とかいはれてゐる位であります

□　□　□

眼鏡 の使命は一言にして申しますと、この最も大切な眼を保護すると云ふ事にあります。以前には眼鏡は老人や特殊の眼病者にのみ用ひられて居りましたが、今日では單に是等の人々のみでなく眼を完全に保護する爲には、青少年や壮齢の婦人にまでも用ひられるに至りました

眼鏡は御自分の大切な眼が健全であるかどうか御檢査になりましたでせうか近視、遠視、亂視、老視、斜視等眼鏡を必要とする眼の障害はございませんでせうか

近代文化の發達と共に各人の生活樣式が繁雑となり讀書や細密等細かい物を見る事が多くなるにつれて、不知不識の間に近視眼となり、又はその他の視力異常を起して居り乍ら御自分では氣付かないでゐる場合が多うございます。殊に御注意なさらねばならないのは小學兒童の受驗準備の頃であります

□　□　□

明朗 な優等生が近視眼となつたのを知らずに居る爲め、だんだん成績が低下して行く場合もあります、又近視眼等になりますと遠方がぼんやりすると、讀書裁縫等に眼が非常に疲れ遂には頭痛がして來ると云ふ様な狀態になります、根氣、精根を缺乏してますと遂に神經衰弱となり、又は視力の減退を來たして、眼鏡をもつてしても矯正な視力は不可能となる恐るべき結果を來たす事になります、又四十歳を越しますと、自然に老眼とならるゝ頃でありますから、これ等の方々は何れも眼鏡で補正する必要がございます

然し眼鏡は見えさへすればよいと云ふではありませんもの、適當でない眼鏡を掛けた爲に却つて眼を悪くする様な場合も大變多うございます。

以上述べた様な眼鏡がありますが眼鏡をお掛けになる場合には、必ず醫者に診て正確な眼鏡をお掛けになる事が大切であります

□　□　□

など 眼鏡の種類としては以上述べました近視、遠視、亂視等を矯正する眼鏡の外に防護眼鏡、装飾眼鏡等があります。防護眼鏡と云ふのは强烈な光線を遮り、塵埃、破片、細菌等の眼内に飛入るのを防ぐ爲に用ひられ、装飾眼鏡と云ふのは單に装飾の爲に掛けるもので、兩眼又は片眼の失明した氣の毒な人々や眼球、眼瞼等の疵を隠す爲に用ひられるものでもあります

以上眼鏡に關して正確な知識を有する方は少なうございますから、眼の異常にお氣付きの方は勿論の事普通眼鏡を御使用なさつて居らるゝ方々も、その眼鏡が正確なものであるかどうか、又眼鏡の度数も月日が經つと眼の狀態が變化するに從つて、不適當となつて參りますから、常に此等の點に御注意なさつて、更めて檢査なさいます様お奨め致します、又御自分の眼はよいと思つて居らるゝ方も、種々の障碍を來たす事をお氣付きない場合もありますから、一度念の爲正確な檢眼をお受けになる必要がございます(京城三越眼鏡部西村文江)

長朝戰下・積極衛生に 裸足奨勵は賛成 〃但し不潔な場所では避けたい〃

醫學博士 本田建義氏談

長期戰下 銃後の守りにあらゆるものが制限され整理されつゝある時、京城商工會議所では皮革の使用制限問題打合會を開催、手近な話題としてはなに、先づこの二學期から實施されることに決定されましたが、お母様やお姉様方の目を惹く點は何よりも裸足、下駄ばきのことでありませう、男の子は左程でもないが女の子は……』などゝつぶやつてゐる方もありませう

特に朝鮮 の家庭方面では、ことは失禮だとやかましくいはれてゐる慣習もあることですし、裸足の實施については、とかく疑問をいだいていらつしやる方も多いと思はれますので、早速京城永樂町内科小兒科病院本田建義博士に『裸足について衛生から見ての得失如何』をうかがつてみました

◇……◇

裸足奨勵 は大變いゝことです、西洋では よく〃風邪は足からひく〃といひますが、西洋人はいつたいに生れた時から靴下、靴をはいて、足を冷やすことはさけて居りますから、少しでも足を出すとすぐ風邪をひくのです

これに比 して日本人は足を出すことは平氣で、抵抗力も强いわけでありまず、裸足で歩くことはよくない様に考へてゐる人もありますが、要するに冷水摩擦、冷水浴と同じで皮膚の抵抗力を增す意味に於て大いに實踐すべきです、これは積極的衛生のひとつです、たゞし不潔な處を歩くことは足から傳染する疾患のおそれある場所、不潔な土地を歩くことは細心な注意をもつて避けてほしいものであります

満洲民俗 (5) 石臼

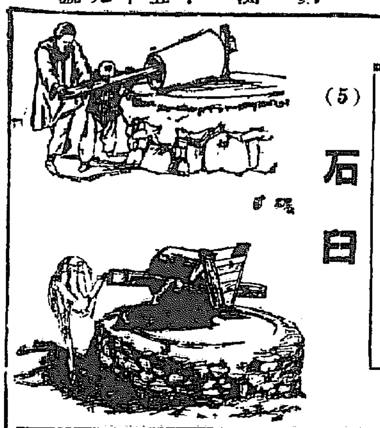

當代一流 名人戰 將棋譜

【第六局】(圖は前回△六五銀迄の局面)

平手 △六段 平野信助

先 ▲六段 寺田梅吉

▲二五角成 14
△二二角 9
▲六四歩 5
△六六歩
▲七七金
△七六歩
▲七八金 12
△八五歩成 5
▲同金左
△五六歩
▲六六金引

【持駒】△平野氏 四歩角

九	八	七	六	五	四	三	二	一	
v香	v桂	v金			v王		v桂	v香	一
						v金			二
v歩			v歩		v歩		v歩	v歩	三
	v歩				v銀	歩			四
			v銀	歩		v歩	飛		五
				v歩	銀				六
歩	歩		金		歩			歩	七
	銀			金				角	八
香	桂		玉				桂	香	九

【持駒】▲寺田氏 歩

(持時間各九時間)

更費(平野氏 三時間十四分 / 寺田氏 四時間四十二分)

観戰記 火を吐く攻防戰 後手の威力歩兵の壓迫陣

六段 飯塚勘一郎

前局先手の一八角打に伴つて一戰火は遂に爆發した。見よ、先手の美しい陣營を！前回五五步と銀頭に一擊を與へて、更に六三角成の猛襲とはなつたのである、炎の如き寺田氏の猛撃に平野氏の陣營は遂に崩れるかと見れば、同氏もこれある作戰で羽根をもがれたるものゝ如く五二角で本の飯を力タキと受けて止める。此際先手が苦心惨憺して作つた成角をば、再び元の手持ちに復歸させようとするのがその實力で、一擧から六五步打で壓迫、この一着好評、されば寺田氏もみすみす成角を退いては、直ちに六六步の壓迫で、續いて八五角出が生ずるから、却つて味方の不利とし、『危險へ飛込め』と、これ又後へは成步を殘して一上一下秘術を盡くす大攻防戰は今や興味のクライマックスに達したかの觀がある。蓋し先手此の六四步で更に一層の興趣を加へてみるに、此の際潔く五二馬と角換を斷行し、同玉、六六步、七四銀、二三步、同金、六四角と攻さに三一角成を狙つて、攻防共に敵陣營を脅かした方が優つてゐた様に思はれる。敵に六六歩と玉頭へ大きな壓力を受けて、武器を離した場合、何時でも六五からの打込みが響いて、危險が多い。讀者は特に前後手順を吟味められて、比較研究されるのも一つの興味ある處と思ふ

先手が七七金でこれを六八金引では、直ちに七六銀と出られて、不利となるから、一旦七七金で七六歩と打たせたのは當然

局面は双方必死の拔み合ひで、みえも外聞も付けない急迫場面を現出してゐるが、平野氏はよく此間の勢力を察して、常に先手に敵陣に留意し敵の玉陣に壓迫的努力(歩兵等)を拂つた結果が見え、數手後の六八金寄とさせた場合、後手に陸の如き手厚が護つた場合、七七桂、同桂、同歩成、同金、七六桂とさびしく利かす歩を見越してゐるし、先手の八筋を弱くして置けば手厚が護つた

御存知ですか 國防色の利益 〃有事の際にカモフラ色〃

最近は國民服、婦人服位の服を始め、子供の制服などもあらゆる方面の衣服に、軍服と同じカーキ色が國防色と名付けられて普及してまゐりました、官吏の制服、學生服もこれで統一しようとの案も目下實行に移されようとしてゐます。ところで、カーキー色はたゞ國防色であるから、軍服に此の色を使ひ用したのはいつ頃からか、カーキーの起源を調べてみませう

☆……

▽**カーキー** のもとの意味は、埃の多い砂土の色といふ意味だと云はれてゐます

これが南阿を守備する英國軍隊の軍服から始まつて、アフリカの英國軍隊に及び、英國の殖民地軍は殆どカーキーに改められました、それが今では世界各國共にこれを採用してゐるばかりでなく軍服のみならず天幕、毛布、水筒、飯盒まで兵隊の身につけるものは全部カーキー一色となつたのです

☆……

カーキー色は地上の色と殆ど同じ眼色でカムフラーヂされると共に遠くても近くても一樣に著しい目標にならぬといふ便宜があります

▼**併し一口** にカーキー色と云つても、最初のやうな赤味の勝つた黄褐色ばかりでなく、國によつて多少づゝ色を變へてはつきり識別して居ります、例へば、黒色カーキーに我國のやうに青味をかけたものもあり、鶯色や鼠色がゝつた色もあります

われわれの使ふ國防色では、軍服に近い色ではありますが、之は國民一般が常用するためには、多少の柔かみも加へねばならぬので、軍服よりは少しよけいに綠色やれする色をかけてあります

しかし、これでも結構山野に於ては保護色となり得ます。婦人の服装、子供服も、この一色で統一しておけば、有事の際には非常に役立つわけで、國防色の名にふさはしいものです

▽……三中井

●月末まで…ふとん綿と夜具地賣出し(三階)蚊帳用別館毛布賣出し(四階)秋の新作新柄一回發表會(三階)折畳み式アイロン發賣特賣出し(五階)しみ抜き用愛國水宣傳賣出し(三階)

●二十一日から…山下忠平氏洋畫個人展(六階ギャラリー)二十五日から月末まで鹿兒島特産陳列即賣會(五階ホール)

虚弱兒は 誰の責任でせうか? 病兒は更に

眼を閉て静かにお考へ下さい。病兒、虚弱兒の場合といはず、偶發とはいへ、ヒキツケ、氣絶などの原因も、その過半はお母さんの責任である事に思ひ當るでせう。いや、決して苛酷ではありません。日頃お母さんの不用意が、この間隙を生せしめたので、決して過重な責を問ふものではありません。どうすれば、善處できるか? それは極めて譯のない事です。お母さんが百貨店で柄合ひを選擇なさる、その熱意を育兒の樞軸たる良藥に向けられること、もつと簡單なことは決定的に樋屋奇應丸の絶さず常備される事に盡きます

(ニセモノに御注意)

主效 カン、ムシ、諸熱、氣絶、ヒキツケ、夜泣、胃腸、吐乳、青便、食傷、ホウソウ、麻疹、下痢、消化不良、其の他弱イ小兒

藥價 二十粒より十圓迄 一圓

育兒の友 無代進呈 新聞名記入御申込の方へ

小兒良藥 樋屋奇應丸(ヒヤキオウガン)

大阪天満 樋屋合資會社

愛國水

揮發油に優るベンヂン 家庭からキハツ油を辭退し 燃料以外に消費される一ヶ年百萬石のガソリンを節約せよ

キハツ油で衿垢を取りクリーニング等をする者は國策上の反則者と思へ

第一 愛國水は米國コロンビア大學教授ミラー博士スターン博士の共同發明になる消洗劑にして引火爆發の憂なくキハツ油ベンヂンに優る水劑です アキハツやベンヂンより數倍良くおちる、然かもシミトが殘らずキハツやベンヂンでおちないシミ垢、汚れがおちる

主婦の皆様 地方長官閣下に申上ます コンナ完全な消洗劑が發賣されました今日 家庭からキハツ油の使用を國策上停止致させて下さい

定價 五拾錢(送料實費) ◇販賣店募集◇ (デパート及有名藥店ニアリ)

朝鮮總配給所 京城府太平通り二丁目 櫻元商行貿易部

製造元 東京 株式會社 松岡商店

國産トニクム 積極的強壯劑 ビクラ「ブタバ」

(醫用專賣品)

ビクラは身體各細胞に發剌たる活力を與へ、抵抗力を高め、速に血を增し、心臓を強め、食慾を旺盛にしてエネルギーを充溢し、新陳代謝を盛んにする等、總て一般身體狀態を改善する飲み易き、積極的強壯劑なり。

適應症 夏まけ、食慾不振、心身の過勞、作業能率の低下、無氣力、神經衰弱、結核、腺病質、產前產後及手術後の恢復期用、新陳代謝機能障碍、ホルモン障害、精力減退、不眠症、視力減退、四肢冷感、等

【シロップ狀液劑】二五〇瓦 二圓五〇錢 一瓩入 七圓八〇錢

岡山市紙屋町 製造發賣元 株式會社 林源十郎商店 全鮮有名藥店に販賣す

白毛赤毛染 ナゴン 納言

60セン・40セン 外地郵税送料加算

本品は在來の猛毒デアミン主劑のやうに視力血壓腎臟心臓その他健康上の障害を絶對起さぬ無毒安全の逸品

●粉末一品で地肌も傷めずウブ毛まで完全に直ぐ染まる、最も進歩した安全無毒、今迄にない

●目下愛用者優待の大懸賞募集中、詳細は藥店でお問合せ下さい

專賣特許

發賣元 宇野達之助商會藥品部

固形タンゴドーラン

コナ白粉は飛び散る! こぼれる、お膝をよごす!

が 吹いても飛ばず、落してもこぼれず、コナ白粉の使用量を數倍便利に進めたのが固形タンゴの特長です。素的な色味、美と魅力の近代化粧料ですから

朝 夕の御家庭化粧は勿論、オフィス化粧、訪問化粧、ハンドバッグ化粧、ハイキング化粧に、これ程重寶な白粉はありません

色 は七色あり。お顔の色に應じてお選びになれば素晴らしい魅力の個性美を發揮します

一般の若い御婦人方には…肌色一號
一般の中年輩の方には…肌色二號
色白い方には…白色
色白くない方には…早熟一號
色の赤い方には…早熟二號
色の青白い方には…健康一號
尖端的な美容には…健康二號

優美ビロードパフ付

各色七〇錢・四〇錢 —海外郵稅送料加算—

風鳥メール本舗・株式會社 宇野達之助商會・東京・大阪

天晴れ銃後の小國民

尊い四圓二十錢

古鐵を賣つた四錢を資本に　行商して國防獻金

【清州】これこそ銃後第二國民の [illegible]

鮮白米への危機

諒解に苦しむ大阪府の處置　屋成海倶理事語る

【仁川】大阪府當局がさきに市場の統制を行ひ [illegible]

轉向者の赤誠

係官も感激

【海州】忠北永同郡 [illegible]

かしわの樹皮から　タンニン製造

黄海道に思ひがけない福音　農家の副業に有利

【海州】黄海道内の山林に繁茂するかしわ（かしわ）の木はその數 [illegible]

秋の人氣者　水原だより

時艱克服へ

堤保安課長談話

【清州】[illegible]

緊張の度が足りぬ

控へて欲しい紅燈街の出入　忠北百萬道民の反省を望む

◇……例へば管内の主なる料理店飲食店、カフエー、支那料理店の賣上高につき [illegible]

落雷で母娘慘死

【麗水】[illegible]

漢銀の誘致

龍仁商工會　運動に起つ

【龍仁】[illegible]

天罰てき面

五人組賽錢泥捕る

【仁川】[illegible]

沓裏作ペッチ栽培

辛苦まる五ケ年の研究に凱歌　一技手がみごと成功

【春川】江原道 [illegible]

先づ辨當持參から

率先道民に範を示す江原道職員

【春川】[illegible]

錦紡、永登　清署に挑戰

武道試合盛況

【永登浦】[illegible]

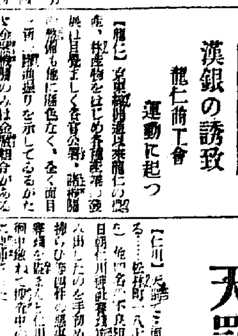

沃川では街頭宣傳

【沃川】[illegible]

開城の有志懇談

【開城】[illegible]

七月の開城貿易

前年比廿七萬圓増　總額百卅一萬餘圓

【開城】開城商工會議所の調査による [illegible]

代陽時局日會

水原で開く

【水原】[illegible]

永同郡

【永同】[illegible]

總動員忠北道　聯盟結成式

【清州】[illegible]

虎疫豫防注射

【永登浦】[illegible]

勤勞報國

【淸州】[illegible]

勤勞隊結成

【裡里】[illegible]

忠北の判任官　有資格者考査

【清州】忠北道では [illegible]

◇成均館司成史述【開城】[illegible]

武道納會

【永同】[illegible]

世間噺

盗難屆

[illegible]

シネマと演劇

劇館　[illegible]

愛館　[illegible]

大陸にとつても便利な慰問品

下痢、腹痛にすぐ役に立つ

北支や中支や滿洲等の氣候風土の異つた大陸で……食あたり、水あたりをして、急に下痢腹痛を起こした時は實に悩むさうです。こんな時に、すぐ役に立つのが今ま評判の新胃腸藥トモサンです。

◇…トモサンは、胃腸内の腐敗物、有毒物をその衆質中に吸收して大便中に出し、同時に種々の有害細菌を殺菌し、さらに胃腸の粘膜に生じた炎症とか潰瘍面を丁度、創藥のやうに被覆して治しますから、下痢、腹痛の回復がとても早く、また下痢とちがつてからだが衰弱する恐れがありませんから、とても好評です。

惡疫の豫防となる

異郷にあつて一番恐ろしいのは赤痢、チフス等の傳染病です。もし手當を誤ると忽ち生命を失ふから大變です。

◇…評判の新胃腸藥トモサンは、腸内の病原菌や腐敗物に對し強力の殺菌、吸着作用があり、しかも無害ですからこれを絶えず服用すれば、恐い疫の豫防にもなります。

酒、ビールの害を防ぐ

酒やビールは胃腸内で醱酵し易く、また胃腸の粘膜を刺戟するので、惡醉、二日醉ばかりか、時に胃潰瘍、胃癌の原因となる恐れがあります。

◇…トモサンは胃腸内の腐敗醱酵物を吸收し、同時に胃腸粘膜の刺戟を防ぎますから、惡醉、二日醉は勿論、胃腸をこはさず、愛酒家には實に理想的です。

◇…ことにビールを飲むと下痢をするやうな人は、トモサンを服んでおけば、下痢をしません。この外……

甘味性　脂肪性、刺戟性、タバコなどがすきで絶えず胃腸の惡い人も、トモサンを持藥にすれば日に日に健康胃腸となつて思ふ存分の活躍ができます。

慰問品には……こうしたすぐ役に立つ實際的の品が何よりであると喜ばれてゐます。特に…夏から秋へかけての慰問品には、これが一番理想的です。

七〇錢、一圓五〇　藥店にあり

トモサン 説明書進呈

評判の新胃腸藥 トモサン

發賣元 東京市日本橋區本町三ノ一 友田合資會社 電話日本橋(24)〔二六〕 振替口座・東京・一三六

皮膚泌尿花柳病 醫學博士 渡邊晋

淋疾 治る

中西テント

花柳病專門 恒松醫院

鹽海醫院

クロダ齒科

花柳病 外科 島崎病院

産婦人科 衣笠 醫學博士 衣笠茂 電本5912

京日案内

主婦

アパ

産婆

貸住

貸事

特別案内

洋裁科製帽科 生徒募集 丸山洋裁帽研究所

鑛山用 カンノーローラミル

家庭醫學

胎兒にまで影響する 姙婦の夏負け
衰弱せぬための榮養法

横濱市 柿澤秀湖氏撮影

姙娠しますと、今まで自分一個の肉體を養へばよかつた母體は、更に胎兒の生活力の源泉たる、新しい生命を養はなくてはならなくなるので、今迄の通りの榮養をとつてゐたのでは、即ち母體は弱くなります。

よく姙娠中に齒を惡くする人がありますが、これは、胎兒の發育に必要な石灰分が母體から奪はれるからで、石灰分は骨や齒の養分となるだけでなく、體の抵抗力を保つ上に必要なので、これが胎兒の方へ奪られると母體の抵抗力が減じ、種々の病に冒され易くなります。

殊に夏の暑い時は、普通の人でも、胃腸が衰弱し、食慾が衰へ、所謂夏やせの現象を呈することが多いのですが、姙婦はその抵抗力が弱つてゐるので、殊に榮養を攝り、體を強くする力を蓄へなくては、健康を保ち胎兒を丈夫に發育させることが出來ません。そんな場合に、どんな榮養劑を用ひたらいいかといふと、何でも榮養劑といふものは、アミノ酸あるひはビタミンといつたやうな特殊な成分を要素としたものですから、全般的の榮養に留意しては、あまり期待することが出來ません。一般健康を維持し、衰弱を防ぐに必要な分量は、日常の食物中に含まれてゐるわけですから、偏食せぬやうに種々の食物を攝り、これを消化吸收することの出來る胃腸を具へてゐれば、決して衰弱を招くやうなことはない筈であります。

そこで姙娠の場合にも、單純な榮養劑を與へるよりも「錠剤わかもと」の如き榮養促進劑を與へ、日常の食物中から、必要な榮養を攝取し得るだけの

丈夫な胃腸を造る

ことが肝要であります。即ち錠剤わかもとを服用しますと、その中に含まれてゐる十數種の消化酵素、ビタミン、ホルモン其他の綜合作用で、胃腸の組織細胞を強め、消化吸收機能を活潑にしますので、特殊の榮養劑を用ひなくても、偏食さへしなければ、日常食物中から必要な榮養を攝取することが出來るわけであります。

その上「錠剤わかもと」には、アミノ酸、カルシウム等の姙婦に不足し易い榮養素を多分に含んでをりますから、細胞原形質賦活作用と相まつて、姙婦の體の衰弱を防止し、胎兒も健康に發育することが出來ます。

つはり知らずに安産するには――

姙婦の惡阻に對しては、從來確實な療法といふものがなく、只食慾を喚起する爲に、インシュリンの注射をするとか、榮養を補ふ爲にカルシニム等の榮養劑を與へるといつた位のもので、それで輕快する程度のものなら、多くは

放つて置いても

月が進んで來れば無くなる位のものであつて、惡性の惡阻になりますと、それ位の手當では容易に輕快せず、姙娠中絶によつて、胎兒を出してしまふ外ありませんでした。

所 が最近に至つて、姙娠と同時にビタミンの消費量が、ぐつと高まるといふ事實に眼をつけて、惡阻の婦人に對しビタミンB劑の注射をしてみた處、その結果が大變良好であつた事から、ビタミンBの含有量豐富な「錠剤わかもと」を服用して、惡阻を豫防し治癒させるといふ方法が盛んに行はれる樣になりました。

惡阻の原因が何で

あるかといふ事に就ては、また確定的な説はありませんが、從來の姙娠中毒説から、新しい榮養障碍説に一歩進めて來た今日、ビタミン劑の注射が好結果を示すといふ事は首肯けることであります。

特 に「錠剤わかもと」には、單なるビタミン劑に比して少くとも左の優れた特點があります。即ちこれがきはめて服み易い内服劑であつて、注射の如き技術を要しないこと、芳香快味を有して、他の食物や藥を受付けない場合でも、容易に服用し得ること、その成分がビタミンのみに止らず、アミノ酸、グリコゲン、カルシウム等姙婦に不足し易く、同時に胎兒の發育を助ける

優秀な榮養素を

併せ含有してゐること、また諸種の活性酵素、ホルモン等をも具へてゐて、胃腸の機能を旺盛にし、食慾減退を防ぐ等の作用を發揮する特長があります。

更 にこれ等の成分は綜合的に働いて、所謂細胞原形質賦活作用となり、姙婦の體組織を強靱にして出産に備へ、全身の機能を活潑にして、新陳代謝を旺盛にし、胎兒の排泄物によつて生ずる有害、有毒物の分解排除を促しますので惡阻許りでなく種々の姙娠障害をも防ぎ、胎兒は健全な發育を遂げることが出來るのであります。

氣候不順で食慾減退し、衰弱を來し易いこの頃では、一日も缺かすことの出來ない姙産婦保健の常備藥でありませう。

この「錠剤わかもと」は東京芝公園大門際、わかもと本舗榮養と育兒の會（振替東京一七〇〇番）から三百錠入一圓六十錢、千錠入五圓といふ一日分僅々五六回(小兒には二三錠)の廉價で發賣されてゐます。

實話 十年來の脚氣が 輕快し男兒に惠まる

(大阪府泉北郡濱寺町) 西尾好子

私は十年前から脚氣に苦しんでをりました。それも醫者さん藥しさらにビタミン……一年中しびれまして、人樣の褒めてくれるお藥はどれもこれも服んで見たのですが一向によくなる模樣もありません。一番よい季節の秋になりますと惱まされるのです。その頃の苦しさ・今思ひ出してもゾッとします。顔や手や足等が……

處が或る日主人が友人の方から「錠剤わかもと」を服んで見たらとのお話を聞いて參りました。別に期待はしませんでしたが、購入して來て服み始めました。秋も過ぎ寒い冬が訪れましたので、私の脚氣も忘れた頃に治りました。その後も續けて服む事にしようと思つて、又秋まで續けました。處が何時もならもう脚氣が出る頃になつても、何ともないのです。その時の私の嬉しさ、そしてその秋は一日々々が樂しく子供達と共に夜店等へ行く樣になりました。

それから……半歳……ました。……懐妊してをりました。十三年目に惠まれました男の子に、私一家の喜びは申すまでもなく、故郷の實母からは、直ぐ初孫を見に行くといつて、遠い南國の鹿兒島からわざわざ出掛けて參りました。

健康兒童 田河水泡

強烈な紫外線から お肌を護り潑剌と した健康肌を培ふ 國産最高の美肌素

爽快な滲透作用で お肌を深部から培ふ

皮膚の表面だけを美しくする平凡な蘇肌料と異り強力な美肌素が配合してありますからサラッとお肌の深部まで滲透してキメを美しく培ひ皮脂の分泌を健康に整へ不快な化粧崩れを完全に防ぎ、而も紫外線の直射や塵埃の刺戟からお肌を護つてニキビ吹出物や小皺タルミの原因を解消し、肌アレ知らぬ潑剌とした色白の若肌を育くみます。

- 入浴洗顔の後に
- 陽ヤケ止めに
- 肌アレ豫防に
- お化粧下に

正價 四十錢・七十錢

美容メモ
純良なクリームの見分け方

肌に擦りこんでベトつかずクリームが殘らずにサラッと消えこむものでなくてはいけない。

● クリームの表面が純白で滑らかなものは良く、オカラの樣にフワしくしてゐる柔いものは惡い。

ウテナクリーム (バニシング)(雪印)

國産最高
ウテナ水白粉

汗や脂らに 崩れず一日中 永モチする！

上澄液に美肌作用があり白粉に新工夫が加へてあるのでムラなくノビてどんな脂ら顔にも美しくツキます!!

新代的色調 ……正價・四十セン 六十セン
白・肌・健康色・濃肌色・ブルンナチユレル・オークル一號・二號

☆☆☆美しい
夏化粧の爲に
忘れずに實行していただきたい手輕な美容法

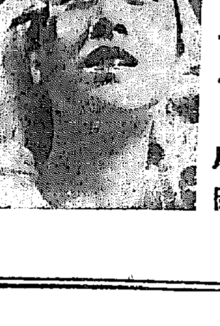

マヤ美容室 マヤ・片岡

夏の清楚な薄化粧法

◆……夏は汗や脂肪の分泌が烈しくなり而も肌は強烈な太陽に直射され塵埃や海水などの刺戟で荒れ易くなり皮膚機能も疲勞して衰へてきます。それに最も肌の汚れ易い季節ですから先ず洗顔を完全にしていつも清淨な肌を保たねばいけません。

◆……少くとも朝夕二回は手まめに洗顔して下さい。ひどい脂ら性の方でしたら化粧用マンテン石鹸(二十錢)で普通の方はウテナクレンジングで洗顔致します。洗顔後には忘れずにウテナ化粧水でお肌を引き緊めておく事が化粧崩れを防ぐ秘訣です。

◆……次にお化粧ですが先ず下地にはウテナバニシングをごく少量おつけになり粉白粉は地肌の色よりも幾らか濃目のもの例へばウテナ粉白粉のオークルか濃肌色を選び輕く抑えておく心持で顔の外側から中心へ段々おつけ下さい

◆……眉はあまり作らずに自然の形がよく紅は口紅と頬紅とを必ず同じ系統の色をお使ひになることが大切です。ウテナのローズかダークをお選び下さい。そして口紅を特に強調します。

陽ヤケしたお肌の手入法

◎……陽ヤケした肌は極度に乾燥して脂肪の分泌が少くなり皮膚機能が衰弱してゐますから洗顔はなるべく刺戟を避けてウテナクレンジングで洗顔してお肌の汚れを深部から清掃します。そして次に強力な榮養クリーム――ウテナコールドで輕くマッサージしお肌に榮養を補給して疲勞や萎縮を回復します。マッサージ後はクリームをガーゼで輕く拭き取り無刺戟のウテナ化粧水でお肌を充分に引き緊めて置きます

◎……海や山へ避暑にお出かけの方は特に夜は肌がアレますから就寝前のマッサージは缺せません。特に海からお歸りになつた後は必ず洗顔してウテナコールドでマッサージしてお肌に適當な潤ひを持たせておく事がたいせつです。

◎……山や海でのお化粧はウテナコールドを顔や首筋や腕などへよくすりこんで口紅だけ強調します 陽ヤケ豫防を兼ねたクリームと紅だけのスマートな健康化粧です。

「美容相談部」を御利用下さい!!

美容に關する御不審の點やお化粧に就て惱んで居られる方は御遠慮なく御質問下さい。お化粧一般は美容家マヤ・片岡先生、皮膚衛生に就ては醫學大學皮膚科の勝田醫學博士が親切丁寧に御指導下さいます。御質問はウテナ化粧品の能書の末尾に添付してありますから封書(二〇瓦まで四錢)でお送り下さいませ。

13.8—10.1

山西夜話 A

面子第一

金や地位より大切 頑固な一本氣の山西人氣質

嶮々たる山と黄土に包まれたやうな山西省は天險の要害をなしてゐる、閻錫山は此要害にたてこもり

★…永代不落を 誇つてゐた、そしてあはよくば北上して北支征服の野心を藏してゐた、山西モンロー主義によつて山西人の山西を固執して、他から入るのをこばみ通した山西人は、このモンロー主義の下に山と黄土に抱かれながら山西人氣質といふものを培つて來た

河北人は支那人特有のお上手者だが、山西人は不愛想で面子を非常におもんずる、大體支那人の面子と日本人の顔といふものは本質的に違ふが、山西人の面子は日本人に近い名譽とか誇りといふものがある、金や地位より名譽を重くいふ、一たび名譽を傷づけられたら山西人はなんとしてもきかぬ、だから支那軍も心得たもので山西ではあまり惡いことをしない、掠奪や婦女暴行をしたら山西人は名譽を傷つけられたと、支那軍を信頼しないだらうから——支那軍も南のガや北でも河北、山東では皆にかならぬ掠奪などをやり中國兵の役得だと心得てゐるが山西では互ひに愼んでゐる、閻錫山は此山西人に日本軍閥的思想を吹き込んだ

★…文化の光り を知らぬ山西人は これを鵜のみにしてしまつた、だから山西ほど抗日思想の徹底してゐるところはない、山西人は支那軍を一寸も信用して居ない、日本軍はそれ以上に信用してゐないどころか強い敵愾心を持つてゐる

子供に銃をやつても取らない、頑(?)子が欲しくてもかぶりを振る、山西軍の中には饅頭をやつても取らぬ者や、何かいつても聞えぬ風をしたりする『耳が聞えない』などといふ捕虜があつた、刀を振り上げると首を長くして突き出す、間もなく自分が埋められる穴を知つてと『これは團長から貰つたのだからとらないでくれ』などといふ、山西人の頑固さには全く驚く、しかし記者は愉快を感じないんだか 可愛らしい奴 だといふむしろ親しみすら感ずることが出來る、一度信じたら地獄や雷でも

『これぢや淺い、からもつと深く掘つてくれ』といふ奴がある、犬などにつゝかれてゐる

★…死體を見て 自分は あんなみじめな様をしたくないと いふつもりだらう、服をひつぱる

騙しても變へない、だからそれだけ山西はやつてやりがひがあるところである、人情がいゝかげんでないだけにこちらが親身になつて宣撫をやれば絶對的な強みを發揮することが出來るのだ、作戰、調査

しよつちゆう支那軍が潜入する家や部落は仕方がないので働く土民にとつては、唯一の財産である、安住の地でもある、その家を焼かれたのであるから日本軍に對する恨みは百年の後までも忘れぬと、行き場を失つた連中が自ら支那軍に投じたり、或はそんな者同志が寄り集つて決死隊をつくり鐵道の破壊、通信線の切斷をやる、これには日本軍も手を焼いてゐる

〇〇部隊が山西に入つてもうだいぶになる、初めこんな氣持で東洋平和視してゐた山西人も〇〇部隊の正義と勇敢と愛をスツカリ信じて今ではどんなに支那軍がおだてても再び抗日の笛には踊らぬやうになつた、宣撫も山西だけには骨を折つてゐる『親日陰謀好』の幟を張り上げて支那軍は山西省内で日本軍に通じた日本軍に好意をよせる者を斬殺すると民衆を脅かしたりしてゐる、街や部落に入るとまづ眼をひくのは『〇〇陰謀好』の四文字である、山西人がいつたん日本軍の正義と勇敢さを認識してしまへば

★…偽び支那軍 の云ふことに耳をかさなくなる、それが支那軍には一番恐しいのだ、だから『良匪狩り』で民衆をおどす、またおどさねばならぬと支那軍は民衆の離反を最も懸念してゐるのである、日本などどうであらう、たとへば敵に通ぜよと命じられたとしても通ずる者など一人だつて居やしないんだ、支那では、國民の全部が日本に通ずるかも知れぬので一時も氣を休めるわけにゆかぬ

今記者が宿つてゐる家は城内でも、一、二といはれる物もちである、はじめのうちは顔もみせず明らかに記者に敵意を示してゐたが、

★…次第に記者 に親しみを感じこの家の人のよさうな婆さんは自分の孫のやうに記者を可愛がつてくれる、破れた衣衣もつくりしてくれる、近所の者に『自分の孫が一人増えたよ』といつたやうな顔をしてゐるいろ〳〵の支那人を連れて來ては記者とひき合せることを誇りのやうにしてゐる、この婆さんと記者の對話

『お前さんにお婿さんはゐるかい』

『ゐましたが死にました、でもまた一人ゐます』

『何人?』

『一人だけですよ』

『ほう それは不思議だ、でもお婿さんが一人だとは日本の女は幸福ですね』

『何故です』

『支那では三人、四人と持つのがあたりまへですからね——古い支那の習慣であつても支那の女は不幸です』

★…山西が親日 諸勝長の郷土と化する日も遠くはあるまい、いゝかげんでない山西人の氣質だけに、それだけ大きく期待がかけられるわけである【中川特派員記】

府民病院の增築

十月中には竣工

利用者激增に應ずる

七十萬京城府民にとつて保健の安全瓣としての役割を果してゐる京城府民病院は最近利用者の激增を見、一ヶ月の外來患者は延三萬五千名に上り入院患者の 如きも毎月二千名に近く、現在の設備四十五床では到底利用者を完全に收容することが出來ないので、病床を增加し九十床とすべく昨年八月着工、工費十五萬圓で三階建近代病棟六十七平方米の新館を建築中であつたが愈よ十月中には完成、設備その他備品を新調して保健病院としての機能を發揮することとなつた

赤露撲滅費に 白系の獻金

張鼓峯事件に際しボルシエビキの暴に憤慨した北鮮在住白系露人は一團となつて國防獻金を申合せつゝ各方面に獻金を申出でたが、永い亡命生活に日本の好意を感謝する白系露人も方々から獻金を申出で、八月五日金に五十圓、清津の洋服商ノヒン氏が國防獻金に百圓、清津の洋服商シエラリヨフ氏が同じく百圓、八月二日には城津のルスキフ氏が百圓…

州のボタボフ氏が百圓、赤露撲滅費に使つて下さいと夫々獻金した

退營志願 帝政時代の露國騎兵大尉京城長谷川町の洋服商ベロゴロヴン氏は…義勇隊に依頼して來た

百圓獻金 京城本町三丁目金丸鐵氏は廿日國防獻金として金百圓を…

秘密探偵を

すり損ねた男

二十二日午前九時ごろ京城府…所前で…の懐中から…しようとするのを引つとらへ取調べると犯人は…町一丁目…といふ男だつた

旅館荒し御用

最近京城府内の旅館に一寸〳〵荒しが…犯人は京城府…一六二番地…といふ男で去る六月…旅館の客室から…二百五十圓を盗み出したのをはじめ…ケ月間の犯行が判明

物色中捕まる

廿二日午前一時頃京城府…町一丁目…

母なればこそ

五十路で國語勉強

半島婦人の國語講習會第一回修了式

四十四人に嬉しい免狀

半島婦人への國語普及のために京城府幸町小學校が去る五月から開設した第一回國語講習會は、三ヶ月の指導を終つて廿二日午後三時から修了式を擧行、三好同校長から嬉しい修了證書が授與された

一番の年長者は五十一になる府幸町一丁目の李鶴禮さんで同校の三年生になる娘の方母さんの指導に國語を知らなくてはと考へての勤めが出來ぬと一念發起したでのもある

また三十三になる池小順さんは雨の日も風の日も缺かさず熱心…大體一年生修了程度の國語を修得して、静かな國歌合唱、皇國臣民の誓詞齊唱に並居る人々を感激させた【寫眞=修了式】

仁川の海水

使用禁止解除

油斷は大敵 天岸課長談

既報、京畿道衛生課では十六日仁川入港の新義州丸からコレラ保菌者を發見以來各防疫機關を總動員し豫防に萬全を期すると共に防疫令に從つて同日から海水の使用禁止中であつたが、廿三日解除することとなつた

コレラ豫防に從つて防止に萬全の防疫陣を布いた京畿道衛生課では廿三日から仁川附近の海水使用禁止を解除する事となつたが、それについて京畿道天岸衛生課長は次の如く語る

『海水使用禁止を解除したからといつて一般府民が安心してもらつては困る、現在仁川には各方面から毎日何隻となく船舶が入港してゐるから何時海水が汚染されるかも判らない、防疫陣を強化して檢疫その他に萬全を期してはゐるが一般府民もまた、その氣持ちで防疫に協力して欲しい』

龍山に公益質屋增設

京城府營公益質屋は現在東部(鍾路)西部(竹添町二)の兩所をもつて一ヶ月約四千名の利用者があつた

徹底しない 正札制實行

西京城もだめ

…正札を貼付してゐない商店…

歡樂街の飲食物暴利取締り

一般飲食店ごとに…遊廓カフェー等で暴利を…中には法外な暴利を…正南人もあるので龍山署では今後抜打的に管下カフェー遊廓の飲食物不正販賣を取締る事となつた

大昌學院生徒 謝禮金を献納

小學生の献金

行商して献金

朝鮮製藥 藥精献納

小國民の赤誠 二十餘圓献金

揚る復興の掛聲

咸北道土木課全力をあぐ

【羅南電話】今回の水禍で蒙つた咸北道内における土木關係の被害は、橋梁、堤防、道路、水道施設等相當の數に上り、之が復舊につき土木課では目下各地に亙つて狀況調査中であるが、早急にこれが對策計畫を進め本府とも連絡の上全力をあげて努力すべく…

救濟金を給與

今度風水害の中心となつた咸南北兩道の救濟に就ては本府…

遞信從業員慰問

北青の被害

銃後は固し

一人一品の金屬器獻納

府內各校で

廿二日から廿八日まで全鮮一齊に實施される銃後強調週間に呼應して京城府內の各中初等學校では全部の生徒兒童に對して一人一品の金屬製廢品の獻納をさせることとなり、各學校に集めたものを廿五日から…係員が出張トラック二臺を驅つて…への運搬、適當の方法で處分した金額を…に振り向けることとなつた

本社へ寄託 京城太平通二ノ二五明和製鐵合資會社有志一同…

勇士への慰問

…戰線の皇軍勇士に…感謝をこめた…『かちどき』慰問…が多大の好成績を收めたので…何時でも銃後の…カードにお金を添へて出すこととなつた…カード一枚を十錢…

結婚式にキス禁止

【クリーヴランド(アメリカ州)發】…

分捕つた蘇聯兵器

【咸北古城にて】同盟本社

江藤機奇蹟の生還

最後の一發で 敵機を射とめて

【〇〇基地 二十日同盟】、二十一日、陸の荒鷲群が漢口空襲に向つた…不明となつた江藤曹長(大分縣出身)は前線的にも南京を去る三十キロ上流の揚子江上の中洲に不時着、海軍飛行艇の必死の救助により奇蹟的にも負傷もなく戰友數呼の…〇〇基地に歸還した

漢口飛行場 に迫る…

展開しつつ あつた…

この猛烈な 一騎討…

死闘の數分 が経過…

雲のきれ目 から…

海軍飛行艇 が…

日産保險
火災・海上・運送・傷害

話題待急

名譽の戰死者

團體往來

陸上選手一行歸る

西部淨化區で 細濟座談會

貴重品泥棒

下碣の被害

潑剌たる第一書房
セルパン
九月號發賣 定價二十五錢
イギリスの批判
文學と科學 西脇順三郎
百萬人のための數學 今野武雄
大陸經營と國策會社
在外公債論
海からの風
イブン・サウド
シナリオ論
映画理論の變遷
デイスニイ論

時局柄 鮮產絹織物
京城織
京城直賣所

拔毛に
ワカモト

父亡弘之年儀…療養中の處…本日午後四時三十分永眠仕候…
大辻弘之
親族
友人 一同

前鐵道構內營業組合長大辻弘之殿…
鐵道構內營業組合

大辻家御用達
西山アンダーテーカー

夏の…お手當
婦人衛生
サンプーン

東洋音樂學校

SANKYO
歯ブラシに數滴
オキシフル
歯の美白、口中の清淨
三共株式會社

公示催告
京城地方法院

公告
株式會社協成社

專門 肛門科

コムラ病院

麗人荘（35）

竹田敏彦作　伊勢良夫畫

【禁無斷上演映畫化】

二人の男（十三）

同時に、青年も叫ばざらに、お納戸紺縮緬の手綾の單衣に、つゝましい島田の潤ふやうな麗香の眼めいた姿を、穴の開く程と眺めたが、次の瞬間、さつと顔を染めて、眼を伏せてしまつた女の瞳を見ると、何かそれと判つたらしく驚いた顔を外らしてしまつた。

しかし、それは瞬間のできごとで、他のお客や藝者達には、誰にも氣がつかなかつた。

「さあ、こちらへ來い……若い連中がゐるからつて、そう縮まることもあるまい。はつはゝ」

島田は氣さくに笑つて

「さあ、一つ遣らう……」

麗香に盃をさした。

「こゝにゐるのは、皆な我輩の大事な相談相手でね。こちらが片桐君、こちらが二宮君、こちらにゐる美男子が朝倉君……何れも有爲の少壯辯護士ばかりぢや……諸君この美人は麗香といつてね、この春から赤坂に突出た新しき名花ちやよ。はつはは」

「どうぞ、ごひいきに……」

麗香は、一同に手をついて挨拶したが、その低い聲には、顫へをさへ帶びてゐた。島田は、思出したやうに

「さう言へば、朝倉君の故里は名古屋だつたね。麗香もたしか中京美人だつた筈だ。誰か、さうだつたね」

「はい……」

「一同の笑みや、朝倉にお酌してやれ」

麗香は、仕方なく、お銚子をとつて、朝倉の前へ出た。

「ごめんあそばせ……」

伏眼になつて、お銚子の手を上げたが、何か手先が顫へてきて

「あら……」

繼つて零した酒が、朝倉のズボンの膝を濡らした。麗香は、急いでハンカチを出したが、周章てゝしまつて、何うしても見あたらなかつた。

「どうした、麗香……はつはは」

醉顔つぽい島田の笑聲が、狼狽する麗香の耳に、囁くやうに響いた。

ことにしよう……」

片桐と呼ばれる稍々先輩らしい方が前にゐた友丸といふ若い妓に

「いゝですよ、いゝですよ……」

その顔に朝倉が、ハンカチを出して拭いた。

「こら、朝倉！」

二宮と呼ばれた同僚が、どんと朝倉の背を叩いた。

「今夜は名古屋の奮り日らしい、はつはは」

「それから、僕は、お前に決める盃をさした。」

「あら、それたら、なんてひどいわ、ね、姉さん」

傍の年増に言つた。

「はつはは」

座は次第と賑かに湧いてきた。

島田は東京でも一流の辯護士で、法學博士の學位もある民法の大家だつた。何れも相當の酒豪らしく麗香も、踊るやうな盃に、可成り飲まされたが、不思議と今夜は、何うしても醉へなかつた。

「こら、麗香、案內してやらんか……」

島田に言はれて振返つてみると今しも朝倉が用事に立たうとしてゐるところだつた。

「案內してやれよ」

「はい……」

麗香は立上つて、おづ／＼朝倉の後に從つたが、室を出て廊下を二、三間、手洗場のある中庭の處まで出ると、

「あなた、寛子さんぢやありませんか」

朝倉が振返つて言つた。

ラヂオ　廿三日（火）

第一放送

朝の部

午前六・〇〇（東）ラヂオ體操

六・二五　ニュース

七・〇〇（東）時報、今日の天氣見込

七・〇一（東）朝の修養　君子は人の美を成し人の惡を成さず　西川光二郎

七・二〇（東）朝の音樂（レコード）

九・二〇（城）氣象通報

一〇・〇〇（城）衛生メモ・日用品値段

一〇・二〇（城）商店經營講座（十三）大衆を掴む宣傳法　田中高司

一〇・二〇　婦人の時間（滿洲）銃後の婦人　杉山君子

一一・一五（朝）家庭の時間（朝鮮語・釜山）兒童の發育と榮養　李先根

晝の部

正午（東）時報（城）三曲　一、松風　二、白の摩　箏　稻垣　鶴情　三絃　稻垣　杉岡　尺八　松本　錦鴻

午後〇・三〇　ニュース・鮮魚卸値段

二・〇〇　平南秋季競馬實況（平壌・第二競馬場）平南競馬場より中繼

二・四〇（東）ラヂオ時報

四・〇〇　ニュース（氣象通報・釜山・清津）職業紹介

夜の部

六・〇〇（城）管絃樂　一、ゲムブリナ・マーチ　二、幸運の女神　三、道　四、火花　五、さんざしの花　指揮　洪蘭坡　JDKオーケストラ

六・〇〇（東）童謠（滿）金の鈴子供會

六・二〇（東）コドモの新聞

六・二五（東）講演　第三十二回樺太廳始政記念日に當りて　拓務政務次官　八角三郎

六・五五（東）カレントトピックス

七・〇〇　ニュース・天氣見込

七・三〇（東）唱歌　一、進ゆかば　二、朝鮮青年の歌　指導　大和勇之助

七・四〇（北京より）講演　北支戰場に於ける酒保隊の苦心談　陸軍工兵少佐　杉野俊三郎　駐在酒保隊長

八・〇〇（東）講談「馬の草鞋」小金井蘆洲

八・三〇（東）ラヂオ時局讀本　思想戰の卷（中）

八・四〇（大）義太夫　平作內より千本松原まで　中效六　淨瑠璃　竹本大隅太夫　三味線　鶴澤重造

九・二〇（東）歌謠曲　伴奏　東京放送管絃樂團　合唱　キングコドモ合唱團　指揮　細川潤一

（一）（イ）軍旗の歌（ロ）チンライぶし　樋口静雄

（二）（イ）朝鮮日記（ロ）荒岡木やり（ハ）獅子夫人の歌　三門順子

（三）別れの君が代　キングコドモ合唱團　樋口静雄

九・四〇（東）時報・ニュース・ニュース解說・氣象通報・明日の番組・地方へのニュース・銃後美談

第二放送

午前一一・一五　家庭の時間　李先根

正午　輕音樂（レコード）

午後二・〇〇　平南秋季競馬實況

あすのおもなもの　廿四日（水）

中繼（平壌・國語）

六・三〇　お話

七・〇〇　講演　社會教化協議會　朴　鄭

八・〇〇　浪花節

九・〇〇　歌曲

一〇・一〇　國語講座（三五）　李完應

午前一〇・二〇（城）商店經營講座（十三）良い店員の作り方　木檜　恕治

正午（東）時報につゞき（名）マンドリンと管絃樂　マンドリン　中野二郎　名古屋交響樂團

午後六・〇〇（東）不思議問答　子供のテキスト編輯部　指揮　早川　彌左衛門

七・三〇（東）講演　銃とる我ら　京城稅務監督局經理部長　高橋　英夫

七・四〇（城）講演　經濟戰の態勢と貯蓄報國　國民精神總動員聯盟　山田　忠次

八・〇〇（東）浪花節「阿波の鳴門」浪花亭愛生

八・三〇（東）ラヂオ時局讀本

八・四〇（東）講談「田村」

九・一五（東）落語　柳亭　芝樂

講談　馬の草鞋

〔後八時〕　小金井蘆洲

日本橋の兵人問屋大黑屋金兵衛方を訪れた一人の若い男、三河の生れで名は甚兵衞年は十八歲だと云ふ。馬の草鞋を穿いてゐるから不審に思つて聞くと、草鞋を買ふ金も持たないから道で拾つて履いて來たと云ふ返事だ。本郷の大米屋郭兵衛方へ世話をしてやる。甚兵衛は非常によく働き、暇さへあると外におちてゐる紙屑、繩、竹の皮などを拾ふ。米を運送して來た馬子が草鞋の切れたのを捨てれば、それを拾つてよく洗ひ乾燥する。竹の皮では草履をつくる。三年程して、大米屋の世話で女中のお花と結婚して世帶を持ち、甲斐々々しく働く。その後も、朝早く起きて夜おそく寢て、勤儉に努めるので、甚兵衛の貯蓄は決して自分の爲ではなく、一つには亡父の借金を返濟する爲であり一つには世の爲につくす爲であつた。

講演　樺太廳始政記念日に當りて

〔後六時二五分〕　拓務政務次官　八角三郎

本日は第三十二回の樺太廳始政記念日に當りますので、この機會に皇室の御稜威に依り順調なる拓殖の過程をすゝみつゝある樺太統治の經過を述べて見たいと思ふのであります。

御承知の如く樺太は早くからロシアとの間に紛爭した歷史を持つてをるのでありますが、明治三十七八年戰役の結果北緯五十度以南の地を擧げて永久に我が版圖に歸し再び皇國に浴することゝなつたのであります。樺太領有以來政府は暫くの間軍政を布いてゐたのでありますが、明治四十年四月一日樺太廳を設置し、司法權を除くの外總て綜合行政の組織と爲し、之が行政費は特別會計として殖產拓地殖民に務めて來たのであります。爾來拓殖の過程に多少の消長はありましたが大體順調でありまして教育、衛生、交通、土木、治安、衛生其の他各般の施設は年と共に整備し其內容も漸次充實して領有當時僅に一萬五六千に過ぎなかつた人口も今日では既に三十三萬を突破し一ケ年の生産額も一億五千萬圓の巨額を算するの現勢を呈するに至つたのであります。昭和四年七月には從來の町村制を改正して町村會を設け、又同十二年七月には所謂內地延長主義を漸次實現せしめて居るのであります。又昭和九年には樺太拓殖十五箇年計畫を樹立したのでありますが之は樺太の有する特殊性を克く認識して樺太の拓殖進展に更り將來北方の行くべき途を示したものであります。今や帝國は東洋永遠の平和確立の爲に歷史的大目的に邁進して居るのであります。樺太はこの外地產業開發の方途を確立し以て國防上に內外地の綜合を緊密にし以て國民經濟の基礎を强化し經濟的國難に適應することは喫緊の要務であります。即ち樺太島民各位は其の與へられたる殺身報國の精神を根幹として更に自給的國策に副ふ、北方文化の開發に務めねばならぬと共に一般國民各位も亦帝國の國防上、國策文化の向上に北方大使命を有する我が北門の鎖鑰たる樺太の拓殖に對し十分なる認識と協力あらんことを切望するものであります。

本社特選　半島大棋戰

二段　松本薫

先二子番　岡上新吉

（6）

○四三ほ　七
●四四に　六
○四五と十三
●四六ぬ十四
○四七る十四
●四八る十三
○四九を十四
●五〇ぬ十二
○五一を十三
●五二へ十二
○五三と十二
●五四と十一
○五五ち十一
●五六へ十
○五七る十二

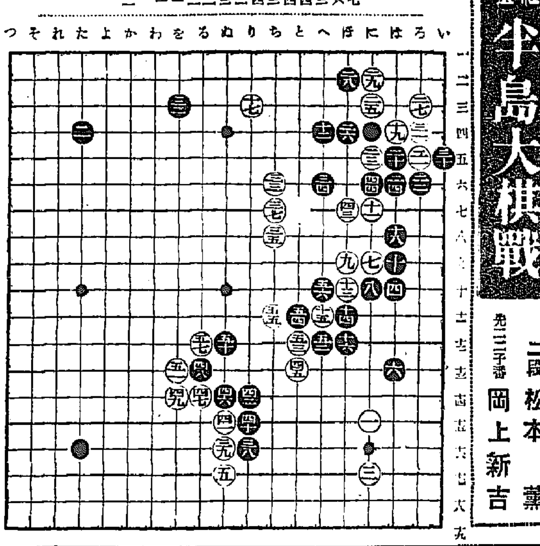

白右上に惡い交換　黑作戰を誤り下邊の眼を失ふ

講評　七段　瀨越憲作

◇白四三と打つて黑四四と換つたのは惡手である。

これは前紙に於て詳述した如く白「と／十」のツギなどで利かし得る處を四三で決めて了ふのは惜しい。

◇その意味に於て白四五とケイマし黑三八以下の三手を省いて打つ作戰も、四三、四四の交換を了しては成立價値に乏しい點である。と云つて四五で「る／十三」にケイマするのは、白「り／十一」とトバれて中央の缺陷を暴露する事になるから面白くない。

◇されば白四五を以ては「ぬ／十二」に打ち參考圖（1）を期すなど此際の一策と考へる。

參考圖（1）白一に次いで黑二下五とヒイて打つ。

この結果は一見黑四、六と突き抜かせては白一の意味をなさないやうであるが、白七とヒイて中の缺陷を巧に補つてゐる處に留意されたい。

手順中白五で六にキツて行くのは、黑五白「い」黑「ろ」と連絡されてゐて白の無理な形である。

◇黑四六は「り／十二」にトビ白四八にケイマシした時黑「ぬ／十一」とコスんで打つ方が穩かである。

◇白四九と／に黑五十とカケツがれて形態を整備されては白が惡い。

死に角四九では「ぬ／十三」にキツて戰つて行くべき處である。さう打つた場合に避つて白四三黑四四の交換が惡かつた事を痛感するであらう。つまり白「と／十」のツギが先手で利く形を想定した場合、白四九で「ぬ／十三」にキツて行く戰ひは格段に比して明らかに白の有利を物語るものである。

前に戻つて黑四六で「り／十二」を推奬したのも、要するに白四九で「ぬ／十三」にキツて來る狙を避ける意味からに外ならない。

◇黑五二は右邊の數子を捨取しやうと云ふ手であるが、規模があまりに小さすぎる。

さうして白に五七とアテられる事になり、下邊の黑の眼形を失ふに至つては、五二の罪輕からざるものである。

五二では云ふまでもなく「を／十二」にハネて參考圖（2）の如く打ち、下邊の石を堅實にし、中の白に對しては全體的に大きく攻めると云ふ雄大なる作戰を採る。

參考圖（2）黑一、三とハネノビた時、既に白四とカヽつて來れば、黑五、七と三羽烏を打ち活きつて良い。

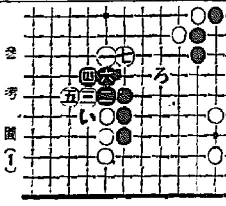

參考圖（1）

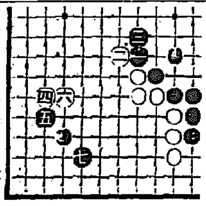

參考圖（2）

觀戰記

白四三黑四四の交換を何んで急ぐんですかね──而も惡いのに──我等には分りません。

これが爲に中央の含みを失つたのはヒドかつた。

恥らいふ處を決めて了はなければ、氣が濟まないのが、識者の通弊らしいですね。

×

例その交換なしの白四五は、相當に面白い手でせう。

×

黑五二以下五六までの手段が、下邊の友軍の眼形を犧牲に供してまで敢て打つ程の手でない事は勿論、爲に却つて中の白の形を整へさせた意味がある。

商店經營講座（前一〇・二〇）大衆を掴む宣傳法

三越宣傳部長　田中高司

空高く文字を描く廣告、五彩に輝く廣告、インクの香新しい廣告、動く、叫ぶ──ありと有らゆる廣告宣傳の秘術を盡して今や廣告宣傳戰は私達の眼前に華々しく展開して居ります。新聞に、街の電車に、店頭に到る所に於て私達は廣告に直面致します。絶え間ない進步のプロセスにある現代社會生活の一方たりとも、廣告宣傳と交涉のないものはありません。殊に千客萬來商品を買つて頂くことを唯一の目的とする小賣商店に於ては店自身の發展の上から見てもこれ程必要なものはありません。

宣傳とは白を黑といふ事ではない。虚言の上手なことでもない。小を大と誇張することでもない。唯ありのまゝのことをありのまゝに廣告し既知、未知の誰彼に逸早く識知させ、目的の商品を知つて貰ひ好ませ、欲しがらせ、そして選んで買つて頂く機會にすればよいのであります。宣傳はあくまでも正直に、平明さと、嚴正直さとを基本精神にして、宣傳すべき商品に適應する媒體を利用し、有效適切な時期を巧にキヤッチして效果を上げなければなりません。以上は主として外部に對する宣傳であるが、外部に對する宣傳と同樣に店そのものが宣傳の用を達することも大切なことであります。一度來店した御客を永久の顧客にする樣な店のサエスチニアーも忽せに出來ない。以上の樣に店の外部內部に於ける宣傳法を簡單に御話し致したいと思ひます。

朝鮮郵船出帆

◇朝鮮總督府命令航路　朝鮮、北海道、大連（三等七圓）仁川出帆代理店日郵海運株式會社　電話九〇番

日本海丸　八月廿六日　日本、北海道、樺太行

×印樺太行（各港寄行）

切符發賣所　ジャパンツーリストビユーロー

朝鮮海運株式會社代理店　京城出張所

朝海丸　八月　日　電話五三八番

木浦出帆　代理店　電話五〇番

群山出帆　代理店　電話一四番

釜山出帆　代理店　電話八四番

◇北海道—北鮮線

雄基出帆　命令航路　代理店

淸津出帆　代理店

城津出帆　代理店　國際運輸支店

西湖津出帆　代理店　電話二八番

元山出帆　代理店　八月　日

內地沿岸　酒田、船川、伏木、敦賀、新潟　電話二〇番

大阪商船出帆

八月廿三日　名瀨丸
八月廿五日　豐津丸
八月廿七日　長崎丸
九月四日　信濃丸
八月廿一日　浙江丸

阪神行　名古屋、京濱行

鎭南浦出帆　內地各地行　仁川出帆

大阪商船株式會社　慶田組

九州郵船出帆廣告

釜山出帆

壹岐對馬行　○厳原經由博多行　○毎日午前十時

九州郵船株式會社　釜山出張所　電話二一一番

商業登記公告

京城地方法院裡里出張所

淋病藥

淋病患者は如何なる藥劑を最良とすべきか

それは厚生大臣を會長とし、醫藥界の最高權威者十六名を委員とし、優秀藥劑の生産を目的として設立された日本藥局方に於ける國立衛生試驗所が、我國醫界の指針となつてゐるのである。故に我が有田ドラッグの淋病藥は藥局方、醫藥界の最高權威者鑑定の日本藥局方收載、國立衛生試驗所封緘の治淋劑六種を主藥として配劑せる許可濟の治淋劑である。

淋病患者は區々の廣告に迷はず藥の相談所を訪はれよ

藥の有効無効　小便はれば見るかわかる

淋病患者は最々の病識に迷つてはならぬ。一度在藥すべきは小便である。婦人で淋病を知るには、小便をコップに採つて見ると淋糸やゴミの如きもののが浮いたり沈んだりしてゐる。それが淋糸なのである。どんな藥を服んだり注射をしても、コップを小便を採つて見て淋糸が直に減じない限りでは駄目である。故に小便を見て淋糸の取れる藥を服用せねばならぬ。藥が有効なれば淋糸も減じ、痛みも膿も止り全快の目的を達するのである。

梅毒

有田ドラッグの梅毒藥は政府鑑定日本藥局方治淋劑三種と有效梅毒藥數種を主藥とし副作用の絶無を期したる許可濟の梅毒劑にして初期の硬下疳、ヨコネの治療は勿論、第二期全身梅毒、梅毒性ロイマチス等も本劑の内服によつて排毒作用を行ひ、梅毒から來る不眠症や局部に全身症状が漸次薄らいで治療の目的を達し得るのである。恐るべき梅毒を予防に退治せさせる當有田ドラッグの相談部により治療の目的を達せられよ

肺病ろくまく炎　肺尖カタル藥

高價藥と安藥は百倍、二百倍もの差がある

一般に藥と云つても安藥と高價藥の價段は隔然と切れ、百倍も二百倍もの相違がある。

藥の價段に高低がある所以は、效果に差がある事を以て効何とする無に依るのである。

●「ホルモン」劑も、二圓五十錢から高いのになると同じ一キロ瓦で千六百圓もするのがある（六百倍強）。故に、肺病薬で、しかも有害な副作用のないものが優秀藥で、從つて價段も高く、治癒も効顯である。我が有田ドラッグの肺病藥は既に公認せる所、有効高價藥の配劑と自然療法の綜合的療法で多數の全快者を出してゐる譯である

全快者發表の藥

高價藥配劑

●藥價（一日分）…　ポルトガル（？）　●有田血液藥五圓●

有田ドラッグ專賣所在地

京城　本町一丁目　平壌　釜山　群山　全州　光州　木浦　大邱　馬山　麗水　浦項　慶州　鎭南浦　海州　新義州　元山　成興　羅南

ニキビ吹出物にこの藥！

ニキビ吹出物に非常によく効くので大評判の藥です。

蚤蚊南京虫家ダニ等の毒虫てカユい時……

さういふ時にこの藥を一寸つけましても不思議によく効き、アトがオデキになる心配もないので、小さいお子供のある御家庭ではとりわけ御便利です。

▲美容藥としても……

この藥はまた、美容藥としても比類なき効果があり入浴後や洗面後に少しづつ附けますととても爽快でニキビ吹出物を防ぐのは勿論、キメが細かにツヤを増し、お顔が磨きこんだ樣に美しくなります。

▲定價一瓶四十錢・六十錢・一圓廿錢　全國藥店にあり

にきびとり美顏水

アブラ顏の方も★もう心配はない！

アストリンゼンの素晴しい美容作用

それは何故？

アブラ顏の方はアブラが出すぎるため白粉が美しく附かず、お化粧もすぐ崩れますが、お化粧前に明色アストリンゼンを二三滴つけますと收斂作用で皮膚を引締め、アブラや汗の分泌を根本的に調節しますから、どんなアブラ顏の方でも白粉が思ひの儘に美しく附き、お化粧も不思議な程長く保ちます──歐米婦人はお化粧前に必ずアストリンゼンを使ふ。

▲アブラ顏が治る！　朝夕の化粧の時は下地のクリームをひく前につけるか、又はクリームをアストリンゼンで溶いてつけます。明色アストリンゼンを常用しますとアブラ顏が次第に治りお顏が目に見えて美しく若々しくなります。

ホンの二三滴でお化粧の美しさもモチもマルで違ふ

歐米婦人は化粧前に必ずアストリンゼンを使ふ！

定價一瓶　五十錢

明色アストリンゼン

7—178

商業登記公告

京城地方法院水原支廳

法人登記公告

京城地方法院開城支廳

商業登記公告

京城地方法院利川出張所

商業登記公告

京城地方法院原州支廳

法人登記公告

京城地方法院成川出張所

商業登記公告

京城地方法院鐵原支廳

商業登記公告

京城地方法院利川出張所

商業登記公告

京城地方法院春川支廳

商業登記公告

京城地方法院裡里出張所

法人登記公告

京城地方法院横城出張所